

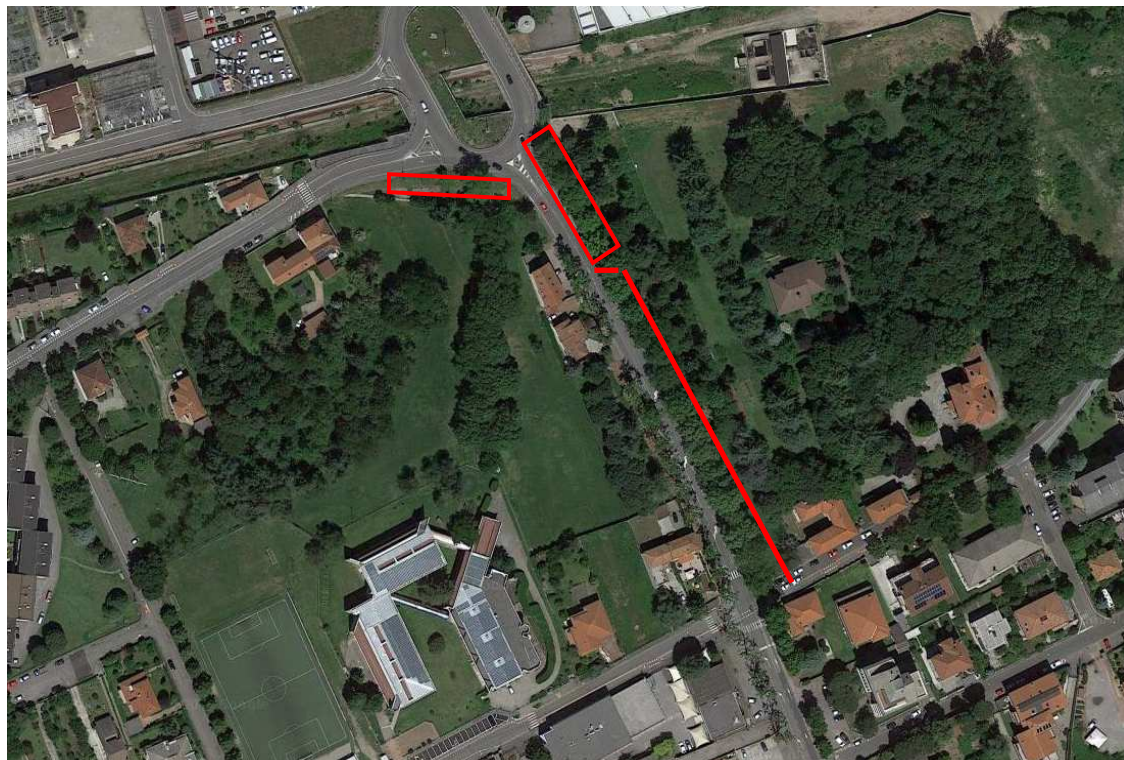

COMUNE DI CASTELLANZA
PROVINCIA DI VARESE

SETTORE OPERE PUBBLICHE



***NUOVO TRATTO PISTA CICLOPEDONALE DI COLLEGAMENTO TRA
VIA POMINI / VIALE DON MINZONI / VIA MORELLI / PISTA
CICLABILE VALLE OLONA***

PROGETTO DEFINITIVO - ESECUTIVO

B -Capitolato Speciale d'Appalto

Castellanza, 12/11/2018

IL PROGETTISTA
Arch. Ferraro Silvano

Sommario

PARTE PRIMA: Definizione tecnica ed economica dell'appalto

TITOLO I – Definizione economica e rapporti contrattuali

- Art. 1 Oggetto dell'appalto
- Art. 2 Ammontare dell'appalto
- Art. 3 Modalità di stipulazione del contratto
- Art. 4 Categorie dei lavori
- Art. 5 Interpretazione del contratto e del capitolato speciale d'appalto
- Art. 6 Documenti che fanno parte del contratto
- Art. 7 Disposizioni particolari riguardanti l'appalto
- Art. 8 Fallimento dell'appaltatore
- Art. 9 Rappresentante dell'appaltatore e domicilio; direttore di cantiere
- Art. 10 Norme generali sui materiali, i componenti, i sistemi e l'esecuzione
- Art. 11 Consegna e inizio dei lavori
- Art. 12 Termini per l'ultimazione dei lavori
- Art. 13 Proroghe
- Art. 14 Sospensioni ordinate dal direttore dei lavori
- Art. 15 Sospensioni ordinate dal R.U.P.
- Art. 16 Penali in caso di ritardo
- Art. 17 Programma esecutivo dei lavori dell'appaltatore
- Art. 18 Inderogabilità dei termini di esecuzione
- Art. 19 Risoluzione del contratto per mancato rispetto dei termini
- Art. 20 Eventuali lavoro a corpo
- Art. 21 Lavori a misura
- Art. 22 Eventuali lavori in economia
- Art. 23 Contabilità e misurazione dei lavori
- Art. 24 Anticipazione
- Art. 25 Pagamenti in acconto
- Art. 26 Pagamenti a saldo
- Art. 27 Ritardi nel pagamento delle rate di acconto
- Art. 28 Ritardi nel pagamento della rata di saldo
- Art. 29 Revisione prezzi e adeguamento del corrispettivo
- Art. 30 Anticipazione del pagamento di taluni materiali
- Art. 31 Cessione del contratto e cessione dei crediti
- Art. 32 Cauzione provvisoria
- Art. 33 Garanzia definitiva
- Art. 34 Riduzione delle garanzie
- Art. 35 obblighi assicurativi a carico dell'appaltatore
- Art. 36 obblighi diversi a carico dell'appaltatore
- Art. 37 Subappalto
- Art. 38 documentazione a carico dell'appaltatore da consegnare prima delle singole prestazioni
- Art. 39 Tribunale Competente
- Art. 40 Responsabile Del Procedimento
- Art. 41 Riservatezza Delle Informazioni

PRESCRIZIONI SULLA QUALITA' DEI MATERIALI PER OPERE STRADALI

Art. 42 accettazione e qualità dei materiali

Art. 43 acque e leganti idraulici

Art. 44 sabbia – ghiaia – pietrisco – inerti per calcestruzzo

Art. 45 pietrischi – pietrischetti – graniglia – sabbia – additivi per pavimentazioni

Art. 46 materiali ferrosi e metalli vari

Art. 47 materiali per assatura e massicciate stradali

Art. 48 materiali per fondazioni stradali in stabilizzato

Art. 49 detrito di cava o tout-venant di cava o frantoio

Art. 50 Leganti Bituminosi

Art. 51 asfalto di colore rosso

Art. 52 costruzione dei tappeti sottili in conglomerato bituminoso

Art. 53 realizzazione di strati di base

Art. 54 realizzazione di strati di collegamento e usura

Art. 55 lavorazioni varie

Art. 56 cordonata in finta pietra retta o curva

Art. 57 Segnaletica Orizzontale

Art. 58 Segnaletica Verticale

Art. 1 OGGETTO DELL'APPALTO

1. L'oggetto dell'appalto consiste nella costruzione di un tratto di pista ciclopedonale di lunghezza mt. 150,00 e larghezza mt 2,50 in asfalto su area a verde ubicata tra via Pomini e viale Don Minzoni, successiva sistemazione del tratto di marciapiede esistente su via Don Minzoni e accatastamento del terreno di risulta nel tratto a verde tra viale Don Minzoni e via Morelli per un successivo completamento del tratto di pista ciclopedonale;
2. L'intervento è così individuato:
 - a) denominazione conferita:

NUOVO TRATTO PISTA CICLOPEDONALE DI COLLEGAMENTO TRA VIA POMINI / VIALE DON MINZONI / VIA MORELLI / PISTA CICLABILE VALLE OLONA

b) descrizione sommaria:

la pista ciclopedonale si sviluppa per una lunghezza pari a circa mt 150,00, ed una larghezza di mt. 2,50.

Le fasi dei lavori prevedono:

- Delimitazione dell'area di cantiere;
- Sistemazione marciapiede su via Pomini;
- Scavo di sbancamento per una profondità massima di cm 45,00;
- Posa di cordoli stradali in cls;
- Posa di ghiaia per uno spessore cm 10,00;
- Posa di fondazione stradale in misto stabilizzato per uno spessore cm 15,00;
- Posa di tout-venant spessore cm 10,00;
- Posa di conglomerato bituminoso tipo Binder per uno spessore di cm 8,00;
- Posa di tappettino di usura spessore cm 3,00;
- Formazione di rete per lo smaltimento delle acque meteoriche con pozzetti in ghisa previo raccordo a fossato di smaltimento delle acque posto a latere;
- Realizzazione segnaletica orizzontale e verticale;
- Stesa, rullatura, modellatura, della terra proveniente dagli scavi al fine di sistemare il piano ciclabile nel tratto esistente sulla via Don Minzoni e per la formazione di un successivo tratto di collegamento tra via Don Minzoni e via Morelli;
- Sistemazione marciapiede esistente su viale don Minzoni;
- Rimozione dell'area di cantiere;

c) ubicazione:

l'intervento riguarderà l'area a verde adiacente al viale Don Minzoni nel tratto tra via Pomini e via Morelli e in minor misura l'area a verde tra viale Don Minzoni e via Morelli.

Le opere programmate potranno essere eseguite in orario diurno (8-20), anche in giornate pre-festive o festive.

Di quanto appresso l'impresa dichiarerà di averne tenuto conto ai fini della formulazione dell'offerta, rinunciando a qualsiasi pretesa di maggiorazione di costo o indennizzo.

3. Sono compresi nell'appalto tutti i lavori, le prestazioni, le forniture e le provviste necessarie per dare il lavoro completamente compiuto e secondo le condizioni stabilite dal presente Capitolato speciale, con le caratteristiche tecniche, qualitative e quantitative previste dal progetto esecutivo con i relativi allegati.

4. L'esecuzione dei lavori è sempre e comunque effettuata secondo le regole dell'arte e l'appaltatore deve conformarsi alla massima diligenza nell'adempimento dei propri obblighi; trova sempre applicazione l'articolo 1374 del codice civile.
5. Anche ai fini dell'articolo 3, comma 5, della legge n. 136 del 2010 e dell'articolo 66, comma 4 del presente Capitolato, sono stati acquisiti i seguenti codici:

Codice identificativo della gara (CIG) _____
Codice Unico di Progetto per l'intervento (CUP) B21B18000660004

Art. 2 - AMMONTARE DELL'APPALTO

1. L'importo dell'appalto posto a base dell'affidamento è definito dalla seguente tabella:

	Importi in euro	A CORPO (C)	A MISURA (M)	TOTALE (C + M)
1	Importo esecuzione lavori	/	37.964,81	37.964,81
2	Oneri per l'attuazione del piano di sicurezza (non soggetti a ribasso)	/	1.898,24	1.898,24
TOT.	IMPORTO TOTALE APPALTO (1 + 2)	/	39.863,05	39.863,05

2. L'importo contrattuale è costituito dalla somma degli importi determinati nella tabella di cui al comma 1, al netto del ribasso percentuale offerto dall'appaltatore in sede di gara sul solo importo di cui al rigo 1, relativo all'esecuzione del lavoro a misura. Gli importi stimati dei vari lavori, potranno variare, tanto in più quanto in meno, nei limiti stabiliti dall'art. 106 del D.Lgs. n. 50/2016, senza che ciò costituisca motivo per l'Appaltatore per avanzare pretesa di speciali compensi ed indennizzi di qualsiasi natura e specie.

3. Non è soggetto al ribasso l'importo degli oneri per l'attuazione dei piani di sicurezza, ai sensi del punto 4.1.4 dell'allegato XV al Decreto n. 81 del 2008, che restano fissati nella misura determinata nella tabella di cui al comma 1, rigo 1 e 2, colonna (M)

Art. 3 - MODALITÀ DI STIPULAZIONE DEL CONTRATTO

1. Il contratto è stipulato interamente "a misura", ai sensi dell'articolo 3, comma 1, lettera eeee) e ai sensi dell'articolo 43, comma 7, del d.P.R. n. 207 del 2010. L'importo del contratto può variare, in aumento o in diminuzione, in base alle quantità effettivamente eseguite, fermi restando i limiti di cui all'articolo 106, comma 1, lett. c) del D.Lgs. n. 50/2016, e le condizioni previste dal presente Capitolato speciale.
2. I prezzi dell'elenco prezzi unitari di cui agli articoli 32 e 41 del D.P.R. n. 207 del 2010, ai quali si applica il ribasso percentuale offerto dall'appaltatore in sede di gara, con gli stessi criteri di cui all'articolo 2, commi 2 e 3, del presente Capitolato speciale, costituiscono l'elenco dei prezzi unitari.
3. I prezzi unitari di cui al comma 2 sono vincolanti anche per la definizione, valutazione e contabilizzazione di eventuali varianti, addizioni o detrazioni in corso d'opera, se ammissibili ed ordinate o autorizzate ai sensi dell'articolo 106 del D.Lgs. n. 50/2016.
4. I rapporti ed i vincoli negoziali si riferiscono agli importi come determinati ai sensi dell'articolo 2, commi 2 e 3 del presente Capitolato speciale.
5. La forma del contratto, come stabilito dalle Linee Guida n.4 Approvate dal Consiglio dell'Autorità con delibera n. 1097 del 26 ottobre 2016 e Aggiornate al Decreto Legislativo 19 aprile 2017, n. 56 con delibera del Consiglio n. 206 del 1 marzo 2018 al punto 4.3.1, avverrà con scrittura privata.

Art. 4. CATEGORIE DEI LAVORI

1. Ai sensi dell'articolo 61 del D.P.R. n. 207 del 2010 e in conformità all'allegato «A» al predetto D.P.R., i lavori sono classificati nella categoria prevalente di opere generali OG 3: STRADE, AUTOSTRADE, PONTI, VIADOTTI, FERROVIE, LINEE TRANVARIE, METROPOLITANE, FUNICOLARI E PISTE AEROPORTUALI, E RELATIVE OPERE COMPLEMENTARI. La categoria di cui al presente comma 1 costituisce indicazione per il rilascio del certificato di regolare esecuzione lavori di cui all'articolo 83 del Regolamento generale.
2. L'importo dei lavori appartenenti alla categoria prevalente di cui al comma 1, comprensivo

degli oneri della sicurezza, ammonta ad euro € 39.863,05 e corrisponde all'importo totale dei lavori in appalto.

Art. 5. INTERPRETAZIONE DEL CONTRATTO E DEL CAPITOLATO SPECIALE D'APPALTO

1. In caso di discordanza tra i vari elaborati di progetto vale la soluzione più aderente alle finalità per le quali il lavoro è stato progettato e comunque quella meglio rispondente ai criteri di ragionevolezza e di buona tecnica esecutiva.
2. In caso di norme del presente capitolato speciale tra loro non compatibili o apparentemente non compatibili, trovano applicazione in primo luogo le norme eccezionali o quelle che fanno eccezione a regole generali, in secondo luogo quelle maggiormente conformi alle disposizioni legislative o regolamentari oppure all'ordinamento giuridico, in terzo luogo quelle di maggior dettaglio e infine quelle di carattere ordinario.
3. L'interpretazione delle clausole contrattuali, così come delle disposizioni del presente Capitolato speciale, è fatta tenendo conto delle finalità del contratto e dei risultati ricercati con l'attuazione del progetto approvato; per ogni altra evenienza trovano applicazione gli articoli da 1362 a 1369 del codice civile.

Art. 6. DOCUMENTI CHE FANNO PARTE DEL CONTRATTO

1. Fanno parte integrante e sostanziale del contratto d'appalto, ancorché non materialmente allegati:
 - a) il capitolato generale d'appalto approvato con decreto ministeriale 19 aprile 2000, n. 145, limitatamente agli articoli ancora in vigore;
 - b) tutti gli elaborati grafici e gli altri atti del progetto definitivo – esecutivo;
 - c) il piano operativo di sicurezza di cui all'articolo 89, comma 1, lettera h), del Decreto n. 81 del 2008 e al punto 3.2 dell'allegato XV allo stesso decreto;
 - d) il cronoprogramma di cui all'articolo 40 del d.P.R. n. 207 del 2010;
 - e) le polizze di garanzia di cui agli articoli 33 e 35;Formano, altresì, parte integrante e sostanziale del contratto di appalto e sono ad esso materialmente allegati, i documenti di seguito specificatamente precisati:
 - il Capitolato Speciale d'Appalto;
 - l'Elenco dei Prezzi Unitari;
 - il computo metrico-estimativo (a' termini dell'art 32, comma 14-bis del D.Lgs. 50/2016)
1. Sono contrattualmente vincolanti tutte le leggi e le norme vigenti in materia di lavori pubblici e in particolare:
 - a) il D.Lgs. n.50 del 2016;
 - b) il D.P.R. n. 207 del 2010 per le parti ancora in vigore;
 - c) il decreto legislativo n. 81 del 2008, con i relativi allegati.
3. Non fanno invece parte del contratto e sono estranei ai rapporti negoziali:
 - a) le tabelle di riepilogo dei lavori e la loro suddivisione per categorie omogenee, ancorché inserite e integranti il presente Capitolato speciale; esse hanno efficacia limitatamente ai fini dell'aggiudicazione per la determinazione dei requisiti speciali degli esecutori e ai fini della valutazione delle addizioni o diminuzioni dei lavori di cui all'articolo 106 del D.Lgs. n.50 del 2016;
 - b) le quantità delle singole voci elementari, sia quelle rilevabili dagli atti progettuali e da qualsiasi altro loro allegato.

Art. 7. DISPOSIZIONI PARTICOLARI RIGUARDANTI L'APPALTO

1. La sottoscrizione del contratto da parte dell'appaltatore equivale a dichiarazione di perfetta conoscenza e incondizionata accettazione anche dei suoi allegati, della legge, dei

regolamenti e di tutte le norme vigenti in materia di lavori pubblici, nonché alla completa accettazione di tutte le norme che regolano il presente appalto, e del progetto per quanto attiene alla sua perfetta esecuzione.

2. L'appaltatore dà atto, senza riserva alcuna, della piena conoscenza e disponibilità degli atti progettuali e della documentazione, della disponibilità dei siti, dello stato dei luoghi, delle condizioni pattuite in sede di offerta e ogni altra circostanza che interessi i lavori, che, come da apposito verbale sottoscritto col R.U.P., consentono l'immediata esecuzione dei lavori.

Art. 8. FALLIMENTO DELL'APPALTATORE

1. In caso di fallimento dell'appaltatore l'Amministrazione Committente si avvale, senza pregiudizio per ogni altro diritto e azione a tutela dei propri interessi, della procedura prevista dall'art 110 del D.Lgs. n.50/2016.
2. Se l'esecutore è un raggruppamento temporaneo o un consorzio ordinario di operatori economici, in caso di fallimento dell'impresa mandataria o di una impresa mandante trovano applicazione rispettivamente i commi 17 e 18 dell'art. 48 del D. Lgs. n. 50/2016.

Art. 9. DOMICILIO - RAPPRESENTANTE DELL'APPALTATORE - PERSONALE TECNICO - DIRETTORE DI CANTIERE

1. L'appaltatore deve eleggere domicilio ai sensi e nei modi di cui all'articolo 2 del capitolato generale d'appalto; a tale domicilio si intendono ritualmente effettuate tutte le intimazioni, le assegnazioni di termini e ogni altra notificazione o comunicazione dipendente dal contratto.
2. L'appaltatore deve altresì comunicare, ai sensi e nei modi di cui all'articolo 3 del capitolato generale d'appalto, le generalità delle persone autorizzate a riscuotere.
3. Se l'appaltatore non conduce direttamente i lavori, deve depositare presso l'Amministrazione Committente, ai sensi e nei modi di cui all'articolo 4 del capitolato generale d'appalto, il mandato conferito con atto pubblico a persona idonea designata a rappresentarlo. Tale persona deve essere in possesso di requisiti di provata capacità tecnica e morale, e per tutta la durata dell'appalto, deve:
 - Sostituire l'Appaltatore medesimo nella condotta dei lavori, ivi compresi quelli subappaltati, in un ambito di legittimità degli stessi e all'interno dei limiti contrattuali, nonché prendere decisioni su qualsiasi problema;
 - Ricevere e fare eseguire gli ordini verbali e/o scritti dalla Direzione dei Lavori, in questo caso sotto firmandoli, ove il medesimo rappresentante ritenga che le disposizioni ricevute rientrino tra quelle da impartirsi per iscritto, sarà suo obbligo farne immediata richiesta scritta. Altrimenti l'Appaltatore non potrà, in alcuna evenienza, invocare a propria discolta o ragione la carenza di disposizioni da parte della Direzione Lavori per il fatto che esse non siano state impartite per iscritto;
 - Firmare tutti i documenti contabili, con il diritto di formulare le proprie osservazioni o riserve, considerandosi - sia per la liquidazione, sia per ogni altro effetto di legge - valida la sua firma tanto quanto quella dell'Appaltatore;
 - Intervenire e prestarsi alle misurazioni e alle verifiche, tutte le volte che verrà richiesto dalla Direzione dei Lavori.

Tale rappresentante può essere anche lo stesso capo cantiere, al quale verranno comunicati a tutti gli effetti, anche legali, gli ordini verbali e/o simili.

Nel caso in cui il capo cantiere sia persona diversa dal rappresentante dell'Appaltatore, ne potrà fare le veci, in caso di assenza.

L'Appaltatore è tenuto a comunicare all'Amministrazione Committente anche il nominativo di chi, in caso di temporanea assenza, sostituisca il suo rappresentante e comunicare inoltre tempestivamente, in caso di cessazione o riserva del mandato, il nome del nuovo

rappresentante.

Per ciascuno dei rappresentanti che verranno designati, devono essere comunicati all'Amministrazione Committente, al Direttore dei Lavori ed al Coordinatore per l'Esecuzione dei Lavori i seguenti dati: nominativo, residenza, numeri telefonici fissi e di fax, numeri telefonici degli apparecchi mobili di cui ognuno dovrà essere dotato, nonché ogni altra informazione per il suo immediato reperimento 24 ore su 24.

L'Amministrazione Committente si riserva il diritto di giudicare, in maniera inappellabile, sulla regolarità dei documenti prodotti e sulla conseguente accettabilità dei rappresentanti che verranno designati.

Resta inteso che l'Appaltatore rimane tuttavia responsabile dell'operato del rappresentante da lui delegato.

4. L'Appaltatore dovrà provvedere alla condotta ed esecuzione effettiva dei lavori, avvalendosi delle prestazioni di personale tecnico idoneo, di provata capacità e adeguato - numericamente e qualitativamente - alle necessità per una corretta esecuzione, in relazione agli obblighi assunti con il Programma esecutivo dei lavori.

L'Appaltatore è tenuto ad affidare la Direzione Tecnica del cantiere ad un Direttore di Cantiere, in possesso di laurea o almeno di diploma tecnico, iscritto all'albo professionale se non è alla propria stabile dipendenza e in possesso di un adeguato curriculum di Direzione di Cantiere riferito agli ultimi cinque anni, il quale rilascerà dichiarazione scritta dell'incarico ricevuto, anche e soprattutto in merito alla responsabilità per infortuni essendo in qualità di preposto, responsabile del rispetto e della piena applicazione del Piano delle misure per la Sicurezza dei lavoratori sia dell'Impresa appaltatrice sia di tutte le Imprese subappaltatrici impegnate nell'esecuzione dei lavori.

L'Appaltatore risponde dell'idoneità del Direttore di Cantiere e, in generale, di tutto il personale addetto ai lavori e operante in cantiere. Tale personale dovrà essere tutelato a norma delle sopra specificate Leggi ed essere di gradimento della Direzione dei Lavori. Quest'ultima si riserva il diritto di ottenere l'allontanamento motivato dai cantieri di qualunque addetto ai lavori, senza risponderne delle conseguenze, ai sensi e per gli effetti dell'art. 6 del Capitolato Generale.

Il direttore dei lavori ha il diritto di esigere il cambiamento del direttore di cantiere e del personale dell'appaltatore per disciplina, incapacità o grave negligenza. L'appaltatore è in tutti i casi responsabile dei danni causati dall'imperizia o dalla negligenza di detti soggetti, nonché della malafede o della frode nella somministrazione o nell'impiego dei materiali.

5. Ogni variazione del domicilio di cui al comma 1, o delle persona di cui ai commi 2, 3 o 4, deve essere tempestivamente notificata all'Amministrazione Committente; ogni variazione della persona di cui al comma 3 deve essere accompagnata dal deposito presso l'Amministrazione Committente del nuovo atto di mandato.
6. L'Amministrazione Committente sarà rappresentata nei confronti dell'Appaltatore, per quanto concerne l'esecuzione delle opere appaltate e ad ogni conseguente effetto, dalla Direzione dei Lavori che verrà designata dall'Amministrazione Committente medesima.

Art. 10. NORME GENERALI SUI MATERIALI, I COMPONENTI, I SISTEMI E L'ESECUZIONE

1. Nell'esecuzione di tutte le lavorazioni, le opere, le forniture, i componenti, anche relativamente a sistemi e subsistemi di impianti tecnologici oggetto dell'appalto, devono essere rispettate tutte le prescrizioni di legge e di regolamento in materia di qualità, provenienza e accettazione dei materiali e componenti nonché, per quanto concerne la descrizione, i requisiti di prestazione e le modalità di esecuzione di ogni categoria di lavoro, tutte le indicazioni contenute o richiamate contrattualmente nel presente capitolato speciale di appalto, negli elaborati grafici del progetto definitivo-esecutivo e nella descrizione delle singole voci allegata al presente capitolato.
2. Per quanto riguarda l'accettazione, la qualità e l'impiego dei materiali, la loro provvista, il luogo della loro provenienza e l'eventuale sostituzione di quest'ultimo, si applicano rispettivamente l'art. 101, comma 3 del D. Lgs. 50/2016 e gli articoli 16 e 17 del capitolato generale d'appalto.
3. L'appaltatore, sia per sé che per i propri fornitori, deve garantire che i materiali da costruzione utilizzati siano conformi al D.P.R. 21 aprile 1993, n. 246.
4. L'appaltatore, sia per sé che per i propri eventuali subappaltatori, deve garantire che l'esecuzione delle opere sia conforme alle «Norme tecniche per le costruzioni» approvate con il decreto del Ministro delle infrastrutture 14 gennaio 2008 (in Gazzetta Ufficiale n. 29 del 4 febbraio 2008).

Art. 11. CONSEGNA E INIZIO DEI LAVORI

1. L'esecuzione dei lavori ha inizio dopo la stipula del formale contratto, in seguito a consegna, risultante da apposito verbale, redatto in contraddittorio con l'Appaltatore, da effettuarsi non oltre 20 giorni dalla predetta stipula, previa convocazione dell'esecutore.
2. E' facoltà dell'Amministrazione Committente procedere in via d'urgenza alla consegna dei lavori, anche nelle more della stipulazione formale del contratto, ai sensi dell'art.32, comma 8 del D. Lgs. n. 50/2016. Il direttore dei

lavori provvede in via d'urgenza su autorizzazione del RUP e indica espressamente sul verbale le lavorazioni da iniziare immediatamente.

3. Se nel giorno fissato e comunicato l'appaltatore non si presenta a ricevere la consegna dei lavori, il direttore dei lavori fissa un nuovo termine perentorio, non inferiore a 5 (cinque) giorni e non superiore a 15 (quindici) giorni; i termini per l'esecuzione decorrono comunque dalla data della prima convocazione. Decorso inutilmente il termine anzidetto è facoltà dell'Amministrazione Committente non stipulare o risolvere il contratto e incamerare la cauzione provvisoria o definitiva, a seconda che la mancata consegna si verifichi prima o dopo la stipulazione del contratto, fermo restando il risarcimento del danno (ivi compreso l'eventuale maggior prezzo di una nuova aggiudicazione) se eccedente il valore della cauzione, senza che ciò possa costituire motivo di pretese o eccezioni di sorta da parte dell'appaltatore. Se è indetta una nuova procedura per l'affidamento dei lavori, l'appaltatore è escluso dalla partecipazione in quanto l'inadempimento è considerato grave negligenza accertata. Con la firma del verbale il legale rappresentante dell'Appaltatore, o persona appositamente abilitata, indicherà il nominativo del Responsabile di Cantiere, che firmerà la corrispondenza, la contabilità e riceverà gli Ordini di Servizio.
4. Il R.U.P. accerta l'avvenuto adempimento degli obblighi di cui all'articolo 17 del presente Capitolato Speciale prima della redazione del verbale di consegna di cui al comma 1 e ne comunica l'esito al Direttore dei lavori. La redazione del verbale di consegna è subordinata a tale positivo accertamento, in assenza del quale il verbale di consegna è inefficace e i lavori non possono essere iniziati.

5. Le disposizioni sulla consegna di cui al comma 3, si applicano anche alla consegna in via d'urgenza, ed alle singole consegne frazionate, in presenza di temporanea indisponibilità di aree ed immobili; in tal caso si provvede ogni volta alla compilazione di un verbale di consegna provvisorio e l'ultimo di questi costituisce verbale di consegna definitivo anche ai fini del computo dei termini per l'esecuzione, se non diversamente determinati. Il comma 2 si applica limitatamente alle singole parti consegnate, se l'urgenza è limitata all'esecuzione di alcune di esse.

Art. 12. TERMINI PER L'ULTIMAZIONE DEI LAVORI

1. Il tempo utile per ultimare tutti i lavori compresi nell'appalto principale è fissato in **giorni 42 (quarantadue)** naturali consecutivi decorrenti dalla data del verbale di consegna, come risulta dal cronoprogramma lavori del progetto definitivo-esecutivo. In detto tempo è compreso quello necessario all'impianto e allo smontaggio dei cantieri.
2. Nel calcolo del tempo di cui al comma 1 è tenuto conto delle ferie contrattuali e delle ordinarie difficoltà e degli ordinari impedimenti in relazione agli andamenti stagionali e alle relative condizioni climatiche, pertanto per tale motivo, non potranno essere concesse proroghe per recuperare i rallentamenti e le soste.
3. L'appaltatore si obbliga alla rigorosa ottemperanza del cronoprogramma dei lavori che potrà fissare scadenze inderogabili per l'approntamento delle opere necessarie all'inizio di forniture e lavori da effettuarsi da altre ditte per conto dell'Amministrazione Committente oppure necessarie all'utilizzazione, prima della fine dei lavori e previa emissione del certificato di regolare esecuzione, riferito alla sola parte funzionale delle opere.
4. A fine lavori l'Appaltatore comunicherà alla Direzione Lavori, con lettera raccomandata con A.R. o tramite mail all'indirizzo tecnico@comune.castellanza.va.it o via fax al n° 0331.526222 la data nella quale ritiene di aver ultimato i lavori. La Direzione Lavori procederà allora, in contraddittorio, alle necessarie constatazioni redigendo apposito certificato.
5. Dalla data di ultimazione dei lavori decorreranno i termini per la redazione dello stato finale e per la redazione del certificato di regolare esecuzione.

Art. 13. PROROGHE E DIFFERIMENTI

1. Ai sensi dell'art.107, comma 5 del D. Lgs. n.50/2016, se l'appaltatore, per causa a esso non imputabile, non è in grado di ultimare i lavori nel termine contrattuale di cui all'articolo 12 del presente Capitolato Speciale, può chiedere la proroga, presentando apposita richiesta motivata almeno 7 giorni prima della scadenza del termine di cui al predetto articolo 12. A titolo indicativo e non esaustivo sono considerate cause non imputabili all'appaltatore: ritardi causati o da impedimenti frapposti dall'amministrazione Committente in relazione a proprie esigenze o conseguenti all'inadempimento, da parte della Amministrazione Committente, delle obbligazioni per la stessa derivanti dal presente Capitolato o ritardi nell'esecuzione di altre opere o lavori propedeutici o strumentali ai lavori oggetto del presente contratto e formanti oggetto di altri contratti in essere tra l'Amministrazione Committente e terzi.
2. In deroga a quanto previsto al precedente comma 1, la richiesta può essere presentata anche se mancano meno di 7 giorni alla scadenza del termine di cui all'articolo 14, comunque prima di tale scadenza, se le cause che hanno determinato la richiesta si sono verificate posteriormente; in questo caso la richiesta deve essere motivata anche in relazione alla specifica circostanza del ritardo.
3. Qualora nel corso dell'esecuzione dei lavori si verificasse un evento che a giudizio dell'appaltatore risultasse tale da impedire oggettivamente il rispetto del termine di esecuzione, l'appaltatore può presentare all'amministrazione committente richiesta di proroga in forma scritta, entro 10 (dieci) giorni dalla data del verificarsi dell'evento e

fornire all'Amministrazione committente, entro i successivi 10 (dieci) giorni, tutti gli elementi in suo possesso a comprova dell'evento stesso. Detti adempimenti si intendono prescritti per l'Appaltatore che non vi ottemperi, a pena di decadenza del diritto di avanzare successivamente, in qualsiasi sede, pretese relative alla proroga del termine di esecuzione di cui al precedente art. 12.

4. La richiesta di proroga è presentata al direttore di lavori il quale la trasmette tempestivamente al R.U.P., corredata dal proprio parere; se la richiesta è presentata direttamente al R.U.P. questi acquisisce tempestivamente il parere del direttore dei lavori.
5. La proroga è concessa o negata con provvedimento scritto del R.U.P. entro 5 giorni dal ricevimento della richiesta; il R.U.P. può prescindere dal parere del direttore dei lavori se questi non si esprime entro 3 giorni e può discostarsi dallo stesso parere motivando; nel provvedimento è riportato il parere del direttore dei lavori se questo è difforme dalle conclusioni del R.U.P.
6. Nei casi di cui al comma 2 se la proroga è concessa formalmente dopo la scadenza del termine di cui all'articolo 12, essa ha effetto retroattivo a partire da tale ultimo termine.
7. La mancata determinazione del R.U.P. entro i termini di cui ai commi 5 o 6 costituisce rigetto della richiesta.

Art. 14. SOSPENSIONI ORDINATE DAL DIRETTORE DEI LAVORI

1. Ai sensi di quanto previsto dall'art. 107, comma 1 del D.Lgs. n.50/2016, in tutti i casi in cui ricorrano circostanze speciali che impediscono in via temporanea che i lavori procedano utilmente a regola d'arte, e che non siano prevedibili al momento della stipulazione del contratto, il direttore dei lavori può disporre la sospensione dell'esecuzione del contratto, compilando, se possibile con l'intervento dell'esecutore o di un suo legale rappresentante, il verbale di sospensione, con l'indicazione delle ragioni che hanno determinato l'interruzione dei lavori, nonché dello stato di avanzamento dei lavori, delle opere la cui esecuzione rimane interrotta e delle cautele adottate affinché alla ripresa le stesse possano essere continuate ed ultimate senza eccessivi oneri, della consistenza della forza lavoro e dei mezzi d'opera esistenti in cantiere al momento della sospensione.
2. L'Appaltatore non potrà di propria iniziativa, per nessun motivo, sospendere o interrompere i lavori. La richiesta di sospensione dei lavori da parte dell'Appaltatore può essere legittimamente avanzata all'Amministrazione Committente qualora, durante l'esecuzione, sopraggiungano condizioni sfavorevoli rilevanti che oggettivamente ne impediscono la prosecuzione utilmente a regola d'arte.
3. In caso di forza maggiore, condizioni climatiche od altre circostanze speciali che impediscono in via temporanea che i lavori procedano utilmente a regola d'arte, la direzione dei lavori d'ufficio o su segnalazione dell'appaltatore può ordinare la sospensione dei lavori redigendo apposito verbale. Costituiscono circostanze speciali le situazioni che determinano la necessità di procedere alla redazione di una variante in corso d'opera nei casi previsti dall'art.106, comma 1, lett. b) e c), comma 2 e diverse da quelle di cui al comma 4 del D. Lgs. n. 50/2016. Nessun indennizzo spetta all'appaltatore per le sospensioni di cui al presente articolo. Non sono considerate cause di forza maggiore ai fini della sospensione:
 - gli smottamenti e le solcature delle scarpate;
 - i dissesti del corpo stradale;
 - gli interrimenti degli scavi, delle cunette e dei fossi di guardia;
 - gli ammaloramenti della sovrastruttura stradale, causati da precipitazioni anche eccezionali e/o gelo;
 - il rinvenimento nel terreno di sottoservizi e/o di trovanti rocciosi e/o strati di elevata

durezza.

4. Il verbale di sospensione deve contenere:
 - a) l'eventuale imputazione delle cause ad una delle parti o a terzi, se del caso anche con riferimento alle risultanze del verbale di consegna o alle circostanze sopravvenute.
 - b) l'adeguata motivazione a cura della direzione dei lavori;
 - c) l'indicazione dello stato di avanzamento dei lavori la cui esecuzione rimane interrotta;
 - d) le cautele adottate affinché i lavori possano continuare senza eccessivi oneri
 - e) la consistenza della forza lavoro e mezzi d'opera esistenti in cantiere al momento della sospensione;
5. Il verbale di sospensione è controfirmato dall'appaltatore, deve pervenire al R.U.P. entro il quinto giorno naturale successivo alla sua redazione e deve essere restituito controfirmato dallo stesso o dal suo delegato; se il R.U.P. non si pronuncia entro 10 (dieci) giorni dal ricevimento, il verbale si dà per riconosciuto e accettato dall'amministrazione committente. Se l'appaltatore non interviene alla firma del verbale di sospensione o rifiuta di sottoscriverlo, oppure appone sullo stesso delle riserve, si procede a norma degli articoli 107, comma 4, e 108, comma 3, del Codice dei contratti, in quanto compatibili, nonché dell'articolo 10 del Decreto M.I.T. n. 49 del 07/03/2018.
6. In ogni caso la sospensione opera dalla data di redazione del verbale, accettato dal R.U.P. o sul quale si sia formata l'accettazione tacita; non possono essere riconosciute sospensioni e i relativi verbali non hanno alcuna efficacia, in assenza di adeguate motivazioni o nel caso in cui le motivazioni non siano riconosciute adeguate da parte del R.U.P.
7. Se il verbale di sospensione viene trasmesso al R.U.P. dopo il quinto giorno dalla sua redazione oppure reca una data di decorrenza della sospensione anteriore al quinto giorno precedente la data di trasmissione, il verbale avrà efficacia dal quinto giorno antecedente la sua presentazione.
8. Non appena cessate le cause della sospensione il direttore dei lavori redige il verbale di ripresa che, oltre a richiamare il precedente verbale di sospensione, deve indicare i giorni di effettiva sospensione e il conseguente nuovo termine contrattuale dei lavori differito di un numero di giorni pari all'accertata durata della sospensione. Il verbale di ripresa dei lavori è efficace dalla data della sua redazione ed è controfirmato dall'appaltatore e trasmesso al R.U.P.
9. Ai sensi dell'articolo 107, comma 2, del Codice dei contratti, se la sospensione, o le sospensioni se più di una, durano per un periodo di tempo superiore ad un quarto della durata complessiva prevista dall'articolo 12 del presente Capitolato Speciale, o comunque superano 6 (sei) mesi complessivamente, l'appaltatore può richiedere lo scioglimento del contratto senza indennità; la Stazione appaltante può opporsi allo scioglimento del contratto ma, in tal caso, riconosce al medesimo la rifusione dei maggiori oneri derivanti dal prolungamento della sospensione oltre i termini suddetti, iscrivendoli nella documentazione contabile.
10. Eventuali sospensioni dei lavori disposte dal Direttore Lavori su richiesta del Coordinatore per la Sicurezza in fase di esecuzione dei Lavori, per il mancato rispetto delle norme per la sicurezza e la tutela della salute dei lavoratori, non comporteranno alcuna proroga dei termini fissati per l'ultimazione degli stessi lavori. La ripresa dei lavori o delle lavorazioni a seguito delle eventuali sospensioni di cui al presente comma sarà disposta con verbale della Direzione Lavori redatto dalla stessa, su disposizioni del Coordinatore per la Sicurezza in fase di Esecuzione dei Lavori, previa verifica degli avvenuti adeguamenti.
11. Le disposizioni di cui ai commi precedenti si applicano anche a sospensioni parziali e

riprese parziali che abbiano per oggetto parti determinate dei lavori, da indicare nei relativi verbali; in tal caso il differimento dei termini contrattuali è pari ad un numero di giorni costituito dal prodotto dei giorni di sospensione per il rapporto tra l'ammontare dei lavori sospesi e l'importo totale dei lavori previsto nello stesso periodo secondo il programma esecutivo dei lavori di cui all'articolo 19 del presente Capitolato Speciale.

12. Le sospensioni disposte non comportano per l'Appaltatore la cessazione e l'interruzione della custodia dell'opera, per cui esso è tenuto a mantenere le misure di salvaguardia del cantiere ed evitare il danno a terzi.
13. In caso di sospensione dei lavori, l'appaltatore deve riprendere effettivamente i lavori entro n. 2 (due) giorni decorrenti dall'ordine di ripresa dei lavori stessi, formalizzato con specifico verbale emesso dalla Direzione dei Lavori.

Art. 15. SOSPENSIONI ORDINATE DAL R.U.P.

1. Ai sensi dell'art. 107, comma 2, del d.lgs. n.50/2016, il RUP può ordinare la sospensione dei lavori per cause di necessità o di pubblico interesse, tra cui l'interruzione di finanziamenti per esigenze di finanza pubblica. L'ordine è trasmesso contemporaneamente all'appaltatore e al direttore dei lavori ed ha efficacia dalla data di emissione.
2. Lo stesso R.U.P. determina il momento in cui sono venute meno le ragioni di pubblico interesse o di particolare necessità che lo hanno indotto ad ordinare la sospensione dei lavori ed emette l'ordine di ripresa, trasmesso tempestivamente all'appaltatore e al direttore dei lavori.
3. Se la sospensione, o le sospensioni se più di una, durano per un periodo di tempo superiore ad un quarto della durata complessiva prevista dall'articolo 12 del presente Capitolato Speciale, o comunque quando superino 6 mesi complessivamente, l'appaltatore può richiedere lo scioglimento del contratto senza indennità. L'amministrazione committente può opporsi allo scioglimento del contratto ma, in tal caso, riconosce al medesimo la rifusione dei maggiori oneri derivanti dal prolungamento della sospensione oltre i termini suddetti, iscrivendoli nella documentazione contabile.
4. Per quanto non diversamente disposto, agli ordini di sospensione e di ripresa emessi dal R.U.P. si applicano le disposizioni del precedente articolo 14, in materia di verbali di sospensione e di ripresa dei lavori, in quanto compatibili.
5. Le stesse disposizioni si applicano alle sospensioni:
 - a) in applicazione di provvedimenti assunti dall'Autorità Giudiziaria, anche in seguito alla segnalazione dell'Autorità Nazionale Anticorruzione;
 - b) per i tempi strettamente necessari alla redazione, approvazione ed esecuzione di eventuali varianti di cui all'articolo 3, comma 3 del presente Capitolato Speciale.

Art. 16. PENALI IN CASO DI RITARDO

1. Nel caso di mancato rispetto del termine stabilito per l'ultimazione dei lavori, per ogni giorno naturale consecutivo di ritardo viene applicata una penale pari **all'uno (1,00) per mille** giornaliero sull'importo netto contrattuale.
2. La penale, nella stessa misura percentuale di cui al comma 1, trova applicazione anche in caso di ritardo:
 - a) nell'inizio dei lavori rispetto alla data fissata dal direttore dei lavori per la consegna degli stessi ai sensi dell'articolo 11, comma 1 oppure comma 3 del presente Capitolato Speciale;
 - b) nell'inizio dei lavori per mancata consegna o per inefficacia del verbale di consegna imputabili all'appaltatore che non abbia effettuato gli adempimenti

- prescritti, ai sensi dell'articolo 11, comma 4, del presente Capitolato Speciale;
- c) nella ripresa dei lavori seguente un verbale di sospensione, rispetto alla data fissata dal direttore dei lavori;
 - d) nella ripresa dei lavori nei due (2) giorni successivi, seguente un verbale di sospensione per avverse condizioni meteorologiche, citati al precedente art. 14.13;
 - e) nel rispetto dei termini imposti dalla direzione dei lavori per il ripristino di lavori non accettabili o danneggiati.
3. La penale irrogata ai sensi del comma 2, lettera a), è disapplicata se l'appaltatore, in seguito all'andamento imposto ai lavori, rispetta la prima soglia temporale successiva fissata nel programma esecutivo dei lavori di cui all'articolo 17 del presente Capitolato Speciale.
 4. La penale di cui al comma 2, lettera b), c) e d), è applicata all'importo dei lavori ancora da eseguire; la penale di cui al comma 2, lettera e) è applicata all'importo dei lavori di ripristino o di nuova esecuzione ordinati per rimediare a quelli non accettabili o danneggiati.
 5. Tutte le fattispecie di ritardi sono segnalate tempestivamente e dettagliatamente al RUP da parte del direttore dei lavori, immediatamente al verificarsi della relativa condizione, con la relativa quantificazione temporale; sulla base delle predette indicazioni le penali sono applicate in sede di conto finale ai fini della verifica in sede di regolare esecuzione.
 6. L'importo complessivo delle penali determinate ai sensi dei commi 1 e 2 non può superare il 10% (dieci per cento) dell'importo contrattuale; se i ritardi sono tali da comportare una penale di importo superiore alla predetta percentuale trova applicazione il successivo articolo 19, in materia di risoluzione del contratto.
 7. L'applicazione delle penali non pregiudica il risarcimento di eventuali danni o ulteriori oneri sostenuti dall'amministrazione committente a causa di ritardi per fatto dell'appaltatore, per mancati introiti o per qualsiasi altro titolo.

Art. 17. PROGRAMMA ESECUTIVO DEI LAVORI DELL'APPALTATORE

1. Prima della consegna dei lavori si terrà una o più riunioni di coordinamento nel corso della quale l'Appaltatore dovrà presentare alla Amministrazione Committente, a norma dell'art. 43, comma 10, del DPR n. 207/2010, il programma esecutivo dei lavori redatto nel rispetto dello schema e delle priorità previste dal Cronoprogramma. Tale programma dovrà rispettare i termini parziali per l'esecuzione delle opere riportati nel Cronoprogramma.
2. L'Amministrazione Committente comunicherà all'Appaltatore il giorno ed il luogo in cui dovrà trovarsi per partecipare alla riunione di coordinamento. Qualora l'Appaltatore non si presenti nel giorno fissato per la riunione, gli verrà assegnato un termine perentorio, trascorso inutilmente il quale la Amministrazione Committente potrà procedere comunque alla consegna dei lavori, data dalla quale decorre il tempo contrattuale, senza che peraltro l'Appaltatore possa dare effettivo corso ai lavori in mancanza della riunione di coordinamento.
3. Il programma esecutivo e di dettaglio dovrà essere aggiornato in base all'effettivo andamento dei lavori e/o modificato su richiesta del Direttore Lavori, in base alle esigenze della Amministrazione Committente. Per tali variazioni l'Appaltatore non potrà vantare alcun titolo per richieste di risarcimenti. La Direzione Lavori si riserva la facoltà di modificare il programma dei lavori esecutivo e di dettaglio dell'Appaltatore in qualsiasi momento per proprie insindacabili necessità, senza che l'Appaltatore possa pretendere compensi di sorta o avanzare richieste di qualunque genere.
4. Il programma esecutivo dei lavori dell'appaltatore può essere modificato o integrato dall'amministrazione committente, mediante ordine di servizio, ogni volta che sia

necessario alla miglior esecuzione dei lavori e in particolare:

- a) per il coordinamento con le prestazioni o le forniture di imprese o altre ditte estranee al contratto;
 - b) per l'intervento o il mancato intervento di società concessionarie di pubblici servizi le cui reti siano coinvolte in qualunque modo con l'andamento dei lavori, purché non imputabile ad inadempimenti o ritardi dell'amministrazione committente;
 - c) per l'intervento o il coordinamento con autorità, enti o altri soggetti diversi dall'amministrazione committente, che abbiano giurisdizione, competenze o responsabilità di tutela sugli immobili, i siti e le aree comunque interessate dal cantiere;
 - d) per la necessità o l'opportunità di eseguire prove sui campioni, prove di carico e di tenuta e funzionamento degli impianti, nonché collaudi parziali o specifici;
 - e) se è richiesto dal coordinatore per la sicurezza e la salute nel cantiere, in ottemperanza all'articolo 92, comma 1, del Decreto n. 81 del 2008. In ogni caso il programma esecutivo dei lavori deve essere coerente con il piano operativo di sicurezza, eventualmente integrato ed aggiornato.
5. A fronte di ordine di servizio della Direzione Lavori, l'Appaltatore è tenuto all'esecuzione di tutti o parte dei lavori in più turni, anche notturni, festivi o in avverse condizioni meteorologiche, prendendo tutti gli accorgimenti necessari per assicurare il buon esito dell'opera e l'esecuzione dei lavori in piena sicurezza. In ogni caso l'Appaltatore, al di fuori di quanto riconosciuto dalla legislazione e dalla normativa vigente, non ha diritto ad alcun compenso oltre il prezzo contrattuale.
6. I lavori sono comunque eseguiti nel rispetto del cronoprogramma predisposto dall'amministrazione committente e integrante il progetto esecutivo; tale cronoprogramma può essere modificato dal committente al verificarsi delle condizioni di cui al presente articolo.

Art. 18. INDEROGABILITÀ DEI TERMINI DI ESECUZIONE

1. Non costituiscono motivo di proroga dell'inizio dei lavori, della loro mancata regolare o continuativa conduzione secondo il relativo programma o della loro ritardata ultimazione:
- a) il ritardo nell'installazione del cantiere;
 - b) l'adempimento di prescrizioni, o il rimedio a inconvenienti o infrazioni riscontrate dal direttore dei lavori o dagli organi di vigilanza in materia sanitaria e di sicurezza;
 - c) l'esecuzione di accertamenti integrativi che l'appaltatore ritenesse di dover effettuare per la esecuzione delle opere di fondazione, delle strutture e degli impianti, salvo che siano ordinati dalla direzione dei lavori o espressamente approvati da questa;
 - d) il tempo necessario per l'esecuzione di prove sui campioni, di sondaggi, analisi e altre prove assimilabili;
 - e) il tempo necessario per l'espletamento degli adempimenti a carico dell'appaltatore comunque previsti dal presente Capitolato speciale o dal capitolato generale d'appalto;
 - f) le eventuali controversie tra l'appaltatore e i fornitori, subappaltatori, affidatari, altri incaricati dall'appaltatore né i ritardi o gli inadempimenti degli stessi soggetti;
 - g) le eventuali vertenze a carattere aziendale tra l'appaltatore e il proprio personale dipendente;
 - h) le sospensioni disposte dall'amministrazione committente, dal Direttore dei lavori, o dal R.U.P. per inosservanza delle misure di sicurezza dei lavoratori nel cantiere o inosservanza degli obblighi retributivi, contributivi, previdenziali o assistenziali nei confronti dei lavoratori impiegati nel cantiere;
 - i) le sospensioni disposte dal personale ispettivo del Ministero del lavoro e della

previdenza sociale in relazione alla presenza di personale non risultante dalle scritture o da altra documentazione obbligatoria o in caso di reiterate violazioni della disciplina in materia di superamento dei tempi di lavoro, di riposo giornaliero e settimanale, ai sensi dell'articolo 14 del Decreto n. 81 del 2008, fino alla relativa revoca.

2. Non costituiscono altresì motivo di proroga o differimento dell'inizio dei lavori, della loro mancata regolare o continuativa conduzione secondo il relativo programma o della loro ritardata ultimazione, i ritardi o gli inadempimenti di ditte, imprese, fornitori, tecnici o altri, titolari di rapporti contrattuali con l'amministrazione committente, se l'appaltatore non abbia tempestivamente denunciato per iscritto all'amministrazione medesima le cause imputabili a dette ditte, imprese o fornitori o tecnici.
3. Le cause di cui ai commi 1 e 2 non possono costituire motivo per la richiesta di proroghe di cui all'articolo 15, di sospensione dei lavori di cui all'articolo 13, per la disapplicazione delle penali di cui all'articolo 16, né per l'eventuale risoluzione del Contratto.

Art. 19. RISOLUZIONE DEL CONTRATTO PER MANCATO RISPETTO DEI TERMINI

1. L'eventuale ritardo imputabile all'appaltatore nel rispetto dei termini per l'ultimazione dei lavori superiore a 30 (trenta) giorni naturali consecutivi produce la risoluzione del contratto, a discrezione dell'amministrazione committente e senza obbligo di ulteriore motivazione, ai sensi dell'articolo 108, comma 4 del D. Lgs. 50/2016.
2. La risoluzione del contratto trova applicazione dopo la formale messa in mora dell'appaltatore con assegnazione di un termine che, salvo i casi d'urgenza, non può essere inferiore a 10 giorni, per compiere i lavori e in contraddittorio con il medesimo appaltatore.
3. Nel caso di risoluzione del contratto la penale di cui al precedente articolo 16, comma 1, è computata sul periodo determinato sommando il ritardo accumulato dall'appaltatore rispetto al programma esecutivo dei lavori e il termine assegnato dal direttore dei lavori per compiere i lavori con la messa in mora di cui al comma 2.
4. Sono dovuti dall'appaltatore i danni subiti dall'amministrazione committente in seguito alla risoluzione del contratto, comprese le eventuali maggiori spese connesse al completamento dei lavori affidato a terzi. Per il risarcimento di tali danni l'amministrazione committente può trattenerne qualunque somma maturata a credito dell'appaltatore in ragione dei lavori eseguiti nonché rivalersi sulla garanzia fideiussoria.

ART. 20. EVENTUALI LAVORI A CORPO

1. La valutazione di eventuali lavori a corpo è effettuata secondo le specificazioni date nell'enunciazione e nella descrizione del lavoro a corpo, nonché secondo le risultanze degli elaborati grafici e di ogni altro allegato progettuale; il corrispettivo per il lavoro a corpo resta fisso e invariabile senza che possa essere invocata dalle parti contraenti alcuna verifica sulla misura o sul valore attribuito alla quantità di detti lavori.
2. Nel corrispettivo per l'esecuzione del lavoro a corpo s'intende sempre compresa ogni spesa occorrente per dare l'opera compiuta sotto le condizioni stabilite dal presente Capitolato speciale e secondo i tipi indicati e previsti negli atti progettuali. Pertanto nessun compenso può essere richiesto per lavori, forniture e prestazioni che, ancorché non esplicitamente specificati nella descrizione dei lavori a corpo, siano rilevabili dagli elaborati grafici o viceversa. Lo stesso dicasi per lavori, forniture e prestazioni tecnicamente e intrinsecamente indispensabili alla funzionalità, completezza e corretta realizzazione dell'opera appaltata secondo le regole dell'arte.
3. La contabilizzazione del lavoro a corpo è effettuata applicando all'importo netto di aggiudicazione le percentuali convenzionali relative alle singole categorie di lavoro, di ciascuna delle quali è contabilizzata la quota parte in proporzione al lavoro eseguito.

4. Gli oneri per la sicurezza sono valutati a corpo in base all'importo previsto separatamente dall'importo dei lavori negli atti progettuali e nella Lettera di Invito, secondo la percentuale stabilita nella predetta tabella, intendendosi come eseguita e liquidabile la quota parte proporzionale a quanto eseguito. La liquidazione di tali oneri è subordinata all'assenso del coordinatore per la sicurezza e la salute in fase di esecuzione.

ART. 21. LAVORI A MISURA

1. La misurazione e la valutazione dei lavori a misura sono effettuate secondo le specificazioni date nel presente capitolato speciale e nell'enunciazione delle singole voci in elenco; in caso diverso sono utilizzate per la valutazione dei lavori le dimensioni nette delle opere eseguite rilevate in loco, senza che l'appaltatore possa far valere criteri di misurazione o coefficienti moltiplicatori che modifichino le quantità realmente poste in opera.
2. Non sono comunque riconosciuti nella valutazione aumenti dimensionali di alcun genere non rispondenti ai disegni di progetto se non saranno stati preventivamente autorizzati dal direttore dei lavori.
3. Nel corrispettivo per l'esecuzione dei lavori a misura s'intende sempre compresa ogni spesa occorrente per dare l'opera compiuta sotto le condizioni stabilite dal presente Capitolato speciale e secondo i tipi indicati e previsti negli atti progettuali.
4. La contabilizzazione delle opere e delle forniture dei lavori a misura è effettuata applicando alle quantità eseguite i prezzi unitari netti previsti dall'Elenco Prezzi Unitari, ribassati della percentuale di sconto offerta dall'Appaltatore in sede di gara. In ogni caso, l'importo delle lavorazioni e forniture previste per l'esecuzione delle opere è comprensivo, oltre che di tutti gli oneri previsti dal presente capitolato speciale d'appalto e negli altri documenti costituenti il contratto, delle seguenti prestazioni:
 - a) *Per i materiali.* Ogni spesa, nessuna esclusa, per forniture, confezioni, trasporti, cali, perdite, sprechi, imposte e tasse, ecc. e ogni prestazione occorrente per darli pronti all'impiego, a piè d'opera o in qualsiasi punto del lavoro;
 - b) *Per gli operai ed i mezzi d'opera.* Ogni spesa per prestazioni di utensili ed attrezzi, spese accessorie di ogni specie, trasporti, baracche per alloggi, ecc., nonché la spesa per l'illuminazione dei cantieri nel caso di lavoro notturno e le quote per assicurazioni sociali;
 - c) *Per i noli.* Ogni spesa per dare macchinari e mezzi di lavori a piè d'opera, pronti all'uso con gli accessori e quanto occorre al loro regolare funzionamento ed alla loro manutenzione (carburanti, lubrificanti, pezzi di ricambio, ecc.), nonché l'opera degli operatori e conducenti necessari al loro funzionamento, compresi anche gli oneri di trasporto, sia in andata che in ritorno, dal deposito dell'Appaltatore al luogo di impiego;
 - d) *Per i lavori.* Tutte le spese per i mezzi d'opera e per assicurazioni di ogni genere; tutte le forniture occorrenti; la lavorazione dei materiali e loro impiego secondo le specificazioni contenute nel Capitolato Speciale d'Appalto; le spese generali; le spese per eventuali occupazione di suolo pubblico o privato, ecc.
5. I suddetti prezzi sono invariabili ed indipendenti da ogni eventualità.
6. Devono inoltre intendersi sempre compresi tutti gli oneri per l'esecuzione dei lavori in presenza di traffico e la conseguente adozione di tutte le misure di sicurezza prescritte, la segnaletica, le opere di protezione ed in genere tutte le spese per opere provvisorie, nessuna esclusa; carichi, trasporti, scarichi e quanto occorre per dare i lavori compiuti a perfetta regola d'arte.

7. Tutti gli oneri e gli obblighi specificati nel presente articolo e negli altri del presente del Capitolato Speciale di Appalto, nonché nei documenti facenti parte integrante del contratto, si intendono accettati dall'Appaltatore in base ai suoi calcoli di convenienza.
8. I materiali di risulta eventualmente utilizzabili potranno essere ceduti all'Appaltatore, con addebito del relativo valore. Qualora, però, di essi non esistesse la voce di reimpiego ed il relativo prezzo, questo verrà desunto dai prezzi di mercato per fornitura di materiali a piè d'opera, diviso per il coefficiente 1,10.
9. L'Appaltatore si impegna a tenere fissi e costanti i prezzi unitari per tutta la durata del presente contratto, rinunciando espressamente sin d'ora alla possibilità di apportare agli stessi eventuali modifiche o maggiorazioni.
10. Gli oneri per la sicurezza sono valutati sulla base dei prezzi di cui all'elenco allegato al capitolato speciale, con le quantità rilevabili ai sensi del presente articolo.

ART. 22. EVENTUALI LAVORI IN ECONOMIA

1. L'Amministrazione Committente ha facoltà di richiedere all'Appaltatore, nei limiti previsti dalla legislazione e dalla normativa vigente con le modalità previste dall'art. 179 del Regolamento DPR n. 207/2010, mediante singoli ordini di servizio, la fornitura di manodopera in economia o l'acquisto di materiali da liquidare su fattura, come segue:
 - a) per quanti riguarda i materiali, applicando il ribasso contrattuale ai prezzi unitari determinati ai sensi del successivo articolo di riferimento;
 - b) per quanto riguarda i trasporti, i noli e il costo del personale o della manodopera, secondo i prezzi vigenti al momento della loro esecuzione, incrementati delle percentuali per spese generali e utili (se non già comprese nei prezzi vigenti) ed applicando il ribasso contrattuale esclusivamente su queste due ultime componenti.
2. Gli eventuali oneri per la sicurezza individuati in economia sono valutati senza alcun ribasso, fermo restando che alle componenti stimate o contabilizzate in termini di manodopera, noli e trasporti, si applicano i prezzi vigenti al momento della loro esecuzione incrementati delle percentuali per spese generali e utili nelle misure di cui al comma 3.
3. Ai fini di cui al comma 1, lettera b) e comma 2, le percentuali di incidenza delle spese generali e degli utili, sono determinate nella misura prevista dalle analisi dei prezzi integranti il progetto a base di gara o, in assenza di queste, nelle misure minime previste dall'articolo 32, comma 2, lettere b) e c), del D.P.R. n. 207 del 2010.

ART. 23. CONTABILITÀ E MISURAZIONE DEI LAVORI - VALUTAZIONE DEI MANUFATTI E DEI MATERIALI A PIÈ D'OPERA

1. La contabilità dei lavori verrà tenuta secondo le norme previste dal capo IV '*controllo amministrativo contabile*' del Decreto M.I.T. n. 49 del 07/03/2018..
2. L'Appaltatore dovrà predisporre gli elaborati grafici necessari alla redazione della contabilità ed alla predisposizione delle misure, a tale scopo è tenuto a fornire il personale tecnico richiesto dalla Direzione Lavori. Non saranno tenuti in alcun conto i lavori eseguiti irregolarmente o non conformi al contratto, nonché quelli eseguiti in contraddizione agli ordini di servizio della Direzione Lavori. Nel caso di compilazione di stato d'avanzamento lavori, la rata di acconto va commisurata all'importo del lavoro regolarmente ed effettivamente eseguito, misurato e registrato, in concorso e in contraddittorio con il tecnico incaricato dall'Appaltatore, a cui vanno aggiunti gli oneri di sicurezza e detratte le ritenute di legge.
3. Le unità di misura dei lavori compiuti al fine della contabilizzazione saranno le seguenti:
 - Scavi: a metro cubo;

- Demolizione: a metro quadrato di superficie;
- Sottofondi in ghiaia: a metro cubo;
- Fornitura e posa di cordoli: a metro lineare;
- Conglomerato bituminoso binder: a quintale di materiale su automezzo a piè d'opera risultante dalla bolla di carico, oppure a metro quadrato di superficie, se previsto nella specifica voce di Elenco Prezzi, per spessori medi di fino a cm 8 (otto);
- Conglomerati bituminosi (binder, monostrato, manto d'usura) a vario spessore: a metro quadrato di superficie;
- Geotessuto: a metro quadrato di superficie;
- Ciottoli diam. 60-100 mm: a metro cubo;
- Esecuzione della segnaletica orizzontale di strisce: a metro lineare di effettiva linea eseguita;
- Esecuzione di segnaletica orizzontale per zebraure, simboli, ecc.: a metro quadrato di effettiva superficie realizzata;

Si precisa che il Direttore dei lavori, o qualsiasi componente dell'ufficio di Direzione lavori individuato dall'Amministrazione Committente, si riserva in ogni circostanza e a sua discrezione di sottoporre gli automezzi adibiti al trasporto in cantiere del conglomerato bituminoso alla verifica, presso pesi ufficiali, delle quantità di materiale effettivamente consegnato in cantiere per rasature e risagomature.

4. Le unità di misura per la manodopera qualificata/specializzata al fine della contabilizzazione saranno le seguenti: a ora di lavoro effettivo; Gli operai dovranno essere idonei al lavoro per il quale sono richiesti e dovranno essere provvisti dei necessari attrezzi. L'Appaltatore è obbligato, senza compenso alcuno, a sostituire tutti quegli operai che non siano di gradimento alla Direzione dei lavori.
5. Le unità di misura per la contabilizzazione dei noleggi di macchinari saranno a ore di lavoro effettivo. Gli autocarri, le macchine, ecc. debbono essere in perfetto stato di servibilità e provvisti di tutti gli accessori necessari per il loro regolare funzionamento. Sono a carico esclusivo dell'Appaltatore la manutenzione degli autocarri, delle macchine, ecc. Il prezzo di noleggio delle macchine, attrezzi, ecc. comprende gli oneri relativi alla mano d'opera, al combustibile, ai lubrificanti, ai materiali di consumo, alle spese per il trasporto a piè d'opera, all'eventuale montaggio, smontaggio ed allontanamento di dette macchine, attrezzi, ecc.... Per gli autocarri il prezzo verrà corrisposto soltanto per le ore di effettivo lavoro, rimanendo escluso ogni compenso per qualsiasi altra causa o perditempo. Nei prezzi del noleggio degli autocarri è compresa anche la spesa per i materiali di consumo, la mano d'opera del conducente, e ogni altra spesa occorrente. Tutti i mezzi per i lavori in economia debbono essere forniti in pieno stato di efficienza e corrispondere alle prescritte caratteristiche.

ART. 24. ANTICIPAZIONE

1. Ai sensi dell'articolo 35, comma 18 del D.Lgs. 50/2016, è prevista la corresponsione, in favore dell'appaltatore, di un'anticipazione del prezzo, pari al 20% (per cento) dell'importo contrattuale, da erogare dopo la sottoscrizione del contratto medesimo ed entro 15 giorni dall'effettivo inizio dei lavori accertato dal RUP.

2. L'erogazione dell'anticipazione è subordinata alla prestazione, da parte dell'appaltatore, di apposita garanzia fideiussoria o assicurativa, alle seguenti condizioni:
 - a) importo garantito almeno pari all'anticipazione, maggiorato dell'I.V.A. all'aliquota di legge, maggiorato altresì del tasso legale di interesse applicato al periodo necessario al recupero dell'anticipazione stessa in base al periodo previsto per la compensazione secondo il cronoprogramma dei lavori;
 - b) l'importo della garanzia viene gradualmente ed automaticamente ridotto nel corso dei lavori, in proporzione alle quote di anticipazione recuperate in occasione di ogni parziale compensazione, fino all'integrale compensazione;
 - c) la garanzia è prestata mediante presentazione di atto di fideiussione rilasciato da una banca o da un intermediario finanziario autorizzato, ai sensi del D. Lgs. 385/1993, o polizza fideiussoria rilasciata da impresa di assicurazione, conforme alla scheda tecnica 1.3, allegata al decreto ministeriale 12 marzo 2004, n. 123, in osservanza delle clausole di cui allo schema tipo 1.3 allegato al predetto decreto;
 - d) per quanto non previsto trova applicazione l'articolo 3 del decreto del Ministro del tesoro 10 gennaio 1989.
3. L'anticipazione è compensata mediante trattenuta sull'importo di ogni certificato di pagamento, di un importo percentuale pari alla percentuale dell'anticipazione a titolo di graduale recupero della medesima; in ogni caso all'ultimazione dei lavori l'importo dell'anticipazione deve essere compensato integralmente.
4. L'appaltatore decade dall'anticipazione, con l'obbligo di restituzione, se l'esecuzione dei lavori non procede secondo i tempi contrattuali, per ritardi a lui imputabili. In tale caso, sulle somme restituite, spettano alla Stazione appaltante anche gli interessi corrispettivi al tasso legale con decorrenza dalla data di erogazione della anticipazione.
5. La Stazione appaltante procede all'escussione della fideiussione di cui al comma 2 in caso di insufficiente compensazione ai sensi del comma 3 o in caso di decadenza dell'anticipazione di cui al comma 4, salvo che l'appaltatore provveda direttamente con risorse proprie prima della predetta escussione.

ART. 25. PAGAMENTI IN ACCONTO

1. Ogni qualvolta l'ammontare della contabilità complessiva, al netto del ribasso offerto, raggiunge la cifra di € **20.000,00 (cinquantamila/00)** fino al limite complessivo del 95% dell'importo contrattuale destinato alla copertura dei lavori, al netto del ribasso d'asta, comprensivi della quota relativa agli oneri per la sicurezza, al netto della ritenuta di cui al comma 2, **si procederà all'emissione di stato d'avanzamento dei lavori di importo pari alla contabilità dei lavori stessi, fatta salva l'applicazione delle eventuali penali.**
2. Ai sensi dell'articolo 30, comma 5, del D. Lgs. 50/2016, a garanzia dell'osservanza delle norme in materia di contribuzione previdenziale e assistenziale, sull'importo netto progressivo dei lavori è operata una ritenuta dello 0,50% (zero virgola cinquanta per cento), da liquidarsi, nulla ostando, in sede di conto finale.
3. Entro 30 (trenta) giorni dal verificarsi delle condizioni di cui al comma 1:
4. il direttore dei lavori redige la contabilità ed emette lo stato di avanzamento dei lavori, ai sensi dell'articolo 14 comma d) del Decreto M.I.T. n. 49 del 07/03/2018, che deve recare la dicitura: «lavori a tutto il» con l'indicazione della data di chiusura;
 - a) il R.U.P. emette il conseguente certificato di pagamento, ai sensi dell'articolo 14 comma d) del Decreto M.I.T. n. 49 del 07/03/2018, che deve riportare esplicitamente il riferimento al relativo stato di avanzamento dei lavori di cui alla lettera a), con l'indicazione della data di emissione;
 - b) l'appaltatore dovrà presentarsi nel giorno stabilito per la firma della contabilità;

- eventuali ritardi modificheranno i termini indicati nel presente articolo.
5. L'amministrazione committente provvede al pagamento, a favore dell'appaltatore, del predetto certificato entro i successivi **60 (sessanta) giorni**, mediante emissione dell'apposito mandato e alla successiva erogazione a favore dell'appaltatore, previa presentazione di regolari fatture fiscali, corredate dagli estremi del Contratto (numero e data) e dello Stato di Avanzamento Lavori cui si riferiscono, ai sensi dell'articolo 185 del decreto legislativo 18 agosto 2000, n. 267 e s.m.i.
 6. Se i lavori rimangono sospesi per un periodo superiore a 45 (quarantacinque) giorni, per cause non dipendenti dall'appaltatore, si provvede alla redazione dello stato di avanzamento e all'emissione del certificato di pagamento, prescindendo dall'importo minimo di cui al comma 1, solo ed esclusivamente nei seguenti casi:
 - a) Sospensione dei lavori al fine della redazione ed approvazione di una perizia di variante o di variante in aumento, di durata superiore a 45 (quarantacinque) giorni;
 - b) Sospensione dei lavori, a causa dell'abbassamento delle temperature nella stagione tardo autunnale e invernale, di durata superiore a 45 (quarantacinque) giorni che determina l'impossibilità di eseguire gli stessi a regola d'arte;
 - c) Sospensione dei lavori per un periodo di 45 (quarantacinque) giorni per altre cause non dipendenti dall'Appaltatore;
 7. L'emissione di ogni certificato di pagamento è subordinata:
 - a) all'acquisizione del DURC dell'appaltatore, del subappaltatore a norma dell'articolo 53, comma 1 del presente Capitolato. Ai sensi dell'articolo 31, comma 7, della legge n. 98 del 2013, il titolo di pagamento deve essere corredato dal DURC, anche in formato elettronico;
 - b) agli adempimenti di cui all'articolo 49 del presente Capitolato in favore dei subappaltatori e subcontraenti, se sono stati stipulati contratti di subappalto o subcontratti di cui allo stesso articolo;
 - c) all'ottemperanza alle prescrizioni di cui al successivo articolo 66 in materia di tracciabilità dei pagamenti;
 - d) all'accertamento, da parte dell'amministrazione committente, ai sensi dell'articolo 48-bis del d.P.R. n. 602 del 1973, introdotto dall'articolo 2, comma 9, della legge n. 286 del 2006, di eventuale inadempienza all'obbligo di versamento derivante dalla notifica di una o più cartelle di pagamento, per un ammontare complessivo pari almeno all'importo da corrispondere, con le modalità di cui al d.m. 18 gennaio 2008, n. 40. In caso di inadempimento accertato, il pagamento è sospeso e la circostanza è segnalata all'agente della riscossione competente per territorio.
 8. Ai sensi dell'art. 30, comma 6 del D. Lgs. 50/2016, in caso di ritardo nel pagamento delle retribuzioni dovute al personale dipendente dell'appaltatore, dei subappaltatori o dei soggetti titolari di subappalti e cottimi, di cui all'art. 105, comma 18, ultimo periodo del D. Lgs. 50/2016, impiegato nel cantiere, il R.U.P. invita per iscritto il soggetto inadempiente, ed in ogni caso l'appaltatore, a provvedere entro 15 (quindici) giorni. Decorso infruttuosamente il suddetto termine senza che sia stata contestata formalmente e motivatamente la fondatezza della richiesta, l'amministrazione committente provvede alla liquidazione del certificato di pagamento di cui al comma

5, trattenendo una somma corrispondente ai crediti vantati dal personale dipendente.

ART. 26. PAGAMENTI A SALDO

1. Il conto finale dei lavori è redatto dal Direttore dei lavori entro 45 (quarantacinque) giorni dalla data della loro ultimazione, accertata con apposito verbale, e trasmesso al R.U.P.; col conto finale è accertato e proposto l'importo della rata di saldo, qualunque sia il suo ammontare, la cui liquidazione definitiva ed erogazione è subordinata all'emissione del certificato di regolare esecuzione e alle condizioni di cui al successivo comma 4.
2. Il conto finale dei lavori deve essere sottoscritto dall'appaltatore, su richiesta del R.U.P., entro il termine perentorio di 30 (trenta) giorni; se l'appaltatore non firma il conto finale nel termine indicato, o se lo firma senza confermare le domande già formulate nel registro di contabilità, il conto finale si ha come da lui definitivamente accettato.
3. Il R.U.P., entro i successivi 60 (sessanta) giorni redige una propria Relazione Finale riservata, con la quale esprime il proprio parere motivato sulla fondatezza delle eventuali domande dell'esecutore.
4. La rata di saldo, unitamente alle ritenute di cui al precedente articolo 25, comma 2, nulla ostando, è pagata entro 30 giorni dopo l'avvenuta emissione del certificato di regolare esecuzione previa presentazione di regolare fattura fiscale, ai sensi dell'articolo 185 del decreto legislativo 18 agosto 2000, n. 267.
5. Il pagamento della rata di saldo non costituisce presunzione di accettazione dell'opera, ai sensi dell'articolo 1666, secondo comma, del codice civile.
6. Il pagamento della rata di saldo, in caso di assenza del certificato di regolare esecuzione o collaudo, è disposto solo a condizione che l'appaltatore presenti apposita garanzia fideiussoria ai sensi dell'articolo 103, comma 6, del D. Lgs. 50/2016, emessa nei termini e alle condizioni che seguono:
 - a) un importo garantito almeno pari all'importo della rata di saldo, maggiorato dell'I.V.A. all'aliquota di legge, maggiorato altresì del tasso legale di interesse applicato al periodo di due anni;
 - b) efficacia dalla data di erogazione della rata di saldo con estinzione due anni dopo l'emissione del certificato di regolare esecuzione;
 - c) prestata con atto di fideiussione rilasciato da una banca o da un intermediario finanziario autorizzato o con polizza fideiussoria rilasciata da impresa di assicurazione, conforme alla scheda tecnica 1.4, allegata al decreto ministeriale 12 marzo 2004, n. 123, in osservanza delle clausole di cui allo schema tipo 1.4 allegato al predetto decreto.
7. Salvo quanto disposto dall'articolo 1669 del codice civile, l'appaltatore risponde per la difformità ed i vizi dell'opera, ancorché riconoscibili, purché denunciati all'accertamento, da parte dell'amministrazione committente entro 24 (ventiquattro) mesi dall'ultimazione dei lavori riconosciuta e accettata.
8. L'appaltatore e il direttore dei lavori devono utilizzare la massima diligenza e professionalità, nonché improntare il proprio comportamento a buona fede, al fine di evidenziare tempestivamente i vizi e i difetti riscontrabili nonché le misure da adottare per il loro rimedio.
9. Al pagamento della rata a saldo si applicano le condizioni di cui al precedente articolo 25, commi 6 e 7.

ART. 27. RITARDI NEL PAGAMENTO DELLE RATE DI ACCONTO

1. Non sono dovuti interessi per i primi 30 (trenta) giorni intercorrenti tra il verificarsi delle condizioni e delle circostanze per l'emissione del certificato di pagamento, ai sensi del precedente articolo 25 e la sua effettiva emissione e messa a disposizione dall'amministrazione committente per la liquidazione; trascorso tale termine senza che sia emesso il certificato di pagamento, sono dovuti all'appaltatore gli interessi legali per i primi 30 giorni di ritardo: Trascorso infruttuosamente anche questo termine, spettano all'appaltatore gli interessi di mora nella misura stabilita con apposito decreto ministeriale.
2. Parimenti non sono dovuti interessi per i primi 30 giorni intercorrenti tra l'emissione del certificato di pagamento e il suo effettivo pagamento a favore dell'appaltatore; trascorso tale termine senza che l'amministrazione committente abbia provveduto al pagamento, si applicherà quanto previsto dal D.Lgs. n. 231/2002 come modificato dal D.Lgs. n. 192/2012 come espressamente chiarito dalla Circolare del Ministero dello Sviluppo Economico Prot. n. 1293 del 23.01.2013; sono pertanto dovuti all'appaltatore gli interessi di mora nella misura stabilita con apposito decreto ministeriale.
3. Il pagamento degli interessi avviene d'ufficio in occasione del pagamento, in acconto o a saldo, immediatamente successivo, senza necessità di domande o riserve; il pagamento dei predetti interessi prevale sul pagamento delle somme a titolo di esecuzione dei lavori.

ART. 28. RITARDI NEL PAGAMENTO DELLA RATA DI SALDO

1. Per il pagamento della rata di saldo in ritardo rispetto al termine stabilito al precedente articolo 26, comma 4, per causa imputabile all'amministrazione committente, sulle somme dovute decorrono gli interessi di mora, nella misura di cui all'articolo 27, comma 2.

ART. 29. REVISIONE PREZZI E ADEGUAMENTO DEL CORRISPETTIVO

4. Per i lavori di cui al presente Capitolato, è esclusa qualsiasi revisione dei prezzi e non trova applicazione l'articolo 1664, primo comma, del codice civile.
5. Ai sensi di quanto previsto dall'art. 106, comma 1, lett. a), del D. Lgs. 50/2016, se il prezzo di singoli materiali da costruzione, per effetto di circostanze eccezionali, subisce variazioni in aumento o in diminuzione, superiori al 10 per cento rispetto al prezzo rilevato dal Ministero delle infrastrutture e dei trasporti nell'anno di presentazione dell'offerta con apposito decreto, si fa luogo a compensazioni, in aumento o in diminuzione, per la metà della percentuale eccedente il 10 per cento, alle seguenti condizioni:
 1. le compensazioni in aumento sono ammesse con il limite di importo costituito da:
 - a.1) somme appositamente accantonate per imprevisti, nel economico dell'intervento, in misura non inferiore all'1% (uno per cento) dell'importo dei lavori, al netto di quanto già eventualmente impegnato contrattualmente per altri scopi o con altri soggetti;
 - a.2) eventuali altre somme a disposizione dell'amministrazione committente per lo stesso intervento nei limiti della relativa autorizzazione di spesa;
 - a.3) somme derivanti dal ribasso d'asta, se non ne è stata prevista una diversa destinazione;

- a.4) somme disponibili relative ad altri interventi ultimati di competenza dell'amministrazione committente nei limiti della residua spesa autorizzata e disponibile;
2. all'infuori di quanto previsto dalla lettera a), non possono essere assunti o utilizzati impegni di spesa comportanti nuovi o maggiori oneri per l'amministrazione committente;
 3. la compensazione è determinata applicando la metà della percentuale di variazione che eccede il 10% (dieci per cento) al prezzo dei singoli materiali da costruzione impiegati nelle lavorazioni contabilizzate nell'anno solare precedente al decreto ministeriale, nelle quantità accertate dal Direttore dei lavori;
 4. le compensazioni sono liquidate senza necessità di iscrizione di riserve ma a semplice richiesta di una delle parti che ne abbia interesse, accreditando o addebitando il relativo importo, a seconda del caso, ogni volta che siano maturate le condizioni di cui al presente comma, entro i successivi 60 (sessanta) giorni, a cura della direzione lavori se non è ancora stato emesso il certificato di regolare esecuzione, a cura del R.U.P. in ogni altro caso.
6. Fermo restando quanto previsto al comma 2, se, per cause non imputabili all'appaltatore, la durata dei lavori si protrae fino a superare i due anni dal loro inizio, al contratto si applica il prezzo chiuso, consistente nel prezzo dei lavori al netto del ribasso d'asta, aumentato di una percentuale, determinata con decreto ministeriale, da applicarsi, nel caso in cui la differenza tra il tasso di inflazione reale e il tasso di inflazione programmato nell'anno precedente sia superiore al 2% (due per cento), all'importo dei lavori ancora da eseguire per ogni anno intero previsto per l'ultimazione dei lavori stessi.
7. La compensazione dei prezzi di cui al comma 2 o l'applicazione dell'aumento sul prezzo chiuso di cui al comma 3, deve essere richiesta dall'appaltatore, con apposita istanza, entro 60 (sessanta) giorni dalla pubblicazione in Gazzetta dei relativi decreti ministeriali. Trascorso il predetto termine decade ogni diritto alla compensazione dei prezzi di cui al comma 2 e all'applicazione dell'aumento sul prezzo chiuso di cui al comma 3.

ART. 30. ANTICIPAZIONE DEL PAGAMENTO DI TALUNI MATERIALI

1. Non è prevista l'anticipazione del pagamento sui materiali o su parte di essi.

ART. 31. CESSIONE DEL CONTRATTO E CESSIONE DEI CREDITI

1. E' vietata la cessione del contratto sotto qualsiasi forma; ogni atto contrario è nullo di diritto. La cessione comporterà l'immediata risoluzione del contratto, l'incameramento della cauzione definitiva, fermo restando il diritto della stazione appaltante al risarcimento dei danni conseguenti e delle maggiori spese sostenute.
2. La cessione di credito, per quanto non previsto dal presente articolo, è disciplinata dall'art 106, comma 13 del D.Lgs. 50/2016.
3. Il Comune di Castellanza ha ritenuto, con deliberazione della Giunta Comunale n. 93 del 2/08/2016, di non aderire a cessioni di crediti derivanti da contratti di servizi, concessioni, forniture e lavori, salvo il caso di cessioni di credito in applicazione della misura "Credito in Cassa" di promossa da Regione Lombardia per crediti già maturati e certi, liquidi ed esigibili, pertanto ai fini del presente capitolato e dei relativi contratti stipulati sussiste il divieto di cessione anche ai termini dell'art. 9 della Legge n. 2248 del 20/03/1865, s.m.i., "Legge sul contenzioso amministrativo", tuttora in vigore, che

stabilisce quanto segue: “Sul prezzo dei contratti in corso non potrà avere effetto alcun sequestro, né convenirsi cessione, se non vi aderisca l’amministrazione interessata”.

ART. 32. CAUZIONE PROVVISORIA

1. Ai sensi dell’articolo 93 comma 1 del D. Lgs. 50/2016, agli offerenti è richiesta una cauzione provvisoria, con le modalità e alle condizioni di cui alla Lettera di Invito.

ART. 33. GARANZIA DEFINITIVA

1. Ai sensi dell’articolo 103 comma 1 del D.Lgs. 50/2016, l'appaltatore per la sottoscrizione del contratto deve costituire una garanzia, denominata "garanzia definitiva" a sua scelta sotto forma di cauzione o fideiussione con le modalità di cui all'articolo 93, commi 2 e 3 del D. Lgs. 50/2016, pari al 10 per cento dell'importo contrattuale. In caso di aggiudicazione con ribassi superiori al dieci per cento la garanzia da costituire è aumentata di tanti punti percentuali quanti sono quelli eccedenti il 10 per cento. Ove il ribasso sia superiore al venti per cento, l'aumento è di due punti percentuali per ogni punto di ribasso superiore al venti per cento.
2. La garanzia fideiussoria di cui al comma 1 a scelta dell'appaltatore può essere rilasciata dai soggetti di cui all'articolo 93, comma 3 del D. Lgs. 50/2016. La garanzia deve prevedere espressamente la rinuncia al beneficio della preventiva escussione del debitore principale, la rinuncia all'eccezione di cui all'articolo 1957, secondo comma, del codice civile, nonché l'operatività della garanzia medesima entro quindici giorni, a semplice richiesta scritta della stazione appaltante.
3. Ai sensi dell’articolo 103 comma 5 del D. Lgs. 50/2016 la garanzia di cui al comma 1 è progressivamente svincolata a misura dell'avanzamento dell'esecuzione, nel limite massimo del 80% (ottanta per cento) dell'iniziale importo garantito. Lo svincolo è automatico, senza necessità di benestare del committente, con la sola condizione della preventiva consegna all'istituto garante, da parte dell'appaltatore o del cessionario, degli stati di avanzamento dei lavori o di analogo documento, in originale o in copia autentica, attestanti l'avvenuta esecuzione. Sono nulle le pattuizioni contrarie o in deroga. Il mancato svincolo nei quindici giorni dalla consegna degli stati di avanzamento o della documentazione analoga costituisce inadempimento del garante nei confronti dell'impresa per la quale la garanzia è prestata.
4. La garanzia, per il rimanente ammontare residuo del 20% (venti per cento), cessa di avere effetto ed è svincolata automaticamente all'emissione del certificato di regolare esecuzione o comunque fino a dodici mesi dalla data di ultimazione dei lavori risultante dal relativo certificato. Lo svincolo e l'estinzione avvengono di diritto, senza necessità di ulteriori atti formali, richieste, autorizzazioni, dichiarazioni liberatorie o restituzioni.
5. Ai sensi dell’art. 103 comma 2 del D.Lgs. 50/2016 la stazione appaltante ha il diritto di valersi della cauzione, nei limiti dell'importo massimo garantito, per l'eventuale maggiore spesa sostenuta per il Completamento dei lavori nel caso di risoluzione del contratto disposta in danno dell'esecutore e ha il diritto di valersi della cauzione per provvedere al pagamento di quanto dovuto dall'esecutore per le inadempienze derivanti dalla inosservanza di norme e prescrizioni dei contratti collettivi, delle leggi e dei regolamenti sulla tutela, protezione, assicurazione, assistenza e sicurezza fisica dei lavoratori comunque presenti in cantiere o nei luoghi dove viene prestato il servizio nei casi di appalti di servizi.
6. La stazione appaltante può incamerare la garanzia per provvedere al pagamento di quanto dovuto dal soggetto aggiudicatario per le inadempienze derivanti dalla inosservanza di norme e prescrizioni dei contratti collettivi, delle leggi e dei

regolamenti sulla tutela, protezione, assicurazione, assistenza e sicurezza fisica dei lavoratori addetti all'esecuzione dell'appalto.

7. Ai sensi dell'art. 103 comma 1 del D.Lgs. 50/2016 la cauzione è prestata a garanzia dell'adempimento di tutte le obbligazioni del contratto e del risarcimento dei danni derivanti dall'eventuale inadempimento delle obbligazioni stesse, nonché a garanzia del rimborso delle somme pagate in più all'esecutore rispetto alle risultanze della liquidazione finale, salva comunque la risarcibilità del maggior danno verso l'appaltatore. La garanzia cessa di avere effetto solo alla data di emissione del certificato di regolare esecuzione. La stazione appaltante può richiedere al soggetto aggiudicatario la reintegrazione della garanzia ove questa sia venuta meno in tutto o in parte; in caso di inottemperanza, la reintegrazione si effettua a valere sui ratei di prezzo da corrispondere all'esecutore. Alla garanzia di cui al presente articolo si applicano le riduzioni previste dall'articolo 93, comma 7 del D.Lgs. 50/2016, per la garanzia provvisoria.
8. Ai sensi dell'articolo 103 comma 10 del D. Lgs. 50/2016 in caso di raggruppamenti temporanei le garanzie fideiussorie e le garanzie assicurative sono presentate, su mandato irrevocabile, dalla mandataria in nome e per conto di tutti i concorrenti ferma restando la responsabilità solidale tra le imprese. Ai sensi dell'articolo 103 comma 3 del D. Lgs. 50/2016 la mancata costituzione della garanzia di cui al comma 1 determina la decadenza dell'affidamento e l'acquisizione della cauzione provvisoria presentata in sede di offerta, da parte della stazione appaltante, che aggiudica l'appalto al concorrente che segue nella graduatoria.

ART. 34. RIDUZIONE DELLE GARANZIE

1. Ai sensi dell'articolo 93 comma 7 del D. Lgs. 50/2016 l'importo della garanzia, e del suo eventuale rinnovo, è ridotto del 50 per cento per gli operatori economici ai quali venga rilasciata, da organismi accreditati, ai sensi delle norme europee della serie UNI CEI EN 45000 e della serie UNI CEI EN ISO/IEC 17000, la certificazione del sistema di qualità conforme alle norme europee della serie UNI CEI ISO9000. **In ogni caso si applica la riduzione del 50%, non cumulabile con quella di cui al periodo precedente, ne confronti delle microimprese, piccole e medie imprese e dei raggruppamenti economici costituiti esclusivamente da microimprese, piccole e medie imprese.** L'importo della garanzia e del suo eventuale rinnovo è ridotto del 30 per cento, anche cumulabile con la riduzione di cui al primo periodo, per gli operatori economici in possesso di registrazione al sistema comunitario di ecogestione e audit (EMAS), ai sensi del regolamento (CE) n. 1221/2009 del Parlamento europeo e del Consiglio, del 25 novembre 2009, o del 20 per cento per gli operatori in possesso di certificazione ambientale ai sensi della norma UNI ENISO14001. L'importo della garanzia e del suo eventuale rinnovo è ridotto del 15 per cento per gli operatori economici che sviluppano un inventario di gas ad effetto serra ai sensi della norma UNI EN ISO 14064-1 o un'impronta climatica (carbon footprint) di prodotto ai sensi della norma UNI ISO/TS 14067. Per fruire delle riduzioni di cui al presente comma, l'operatore economico segnala, in sede di offerta, il possesso dei relativi requisiti e lo documenta nei modi prescritti dalle norme vigenti.
2. In caso di raggruppamento temporaneo di concorrenti di tipo orizzontale le riduzioni di cui al comma 1 sono accordate se il possesso del requisito di cui al comma 1 è comprovato da tutte le imprese in raggruppamento.
3. In caso di raggruppamento temporaneo o di consorzio ordinario di tipo verticale le riduzioni di cui al comma 1 sono accordate esclusivamente per le quote di incidenza delle lavorazioni appartenenti alle categorie assunte integralmente da imprese in

raggruppamento in possesso del requisito di cui al comma 1; tale beneficio non è frazionabile tra imprese che assumono lavorazioni appartenenti alla medesima categoria.

4. In caso di avvalimento del sistema di qualità, ai sensi dell'articolo 89 comma 1 del D. Lgs. 50/2016, per beneficiare della riduzione di cui al comma 1, il requisito deve essere espressamente oggetto del contratto di avvalimento. L'impresa ausiliaria deve essere comunque in possesso del predetto requisito in relazione all'obbligo di cui all'articolo 63, comma 3, del d.P.R. n. 207 del 2010.
5. Il possesso del requisito di cui al comma 1 è comprovato dall'annotazione in calce all'attestazione SOA ai sensi dell'articolo 63, comma 3, del d.P.R. n. 207 del 2010.
6. In deroga al quanto previsto dal precedente comma 5, il possesso del requisito di cui al comma 1 può essere comprovato dalla certificazione rilasciata dall'organismo accreditato qualora l'impresa, in relazione allo specifico appalto, non sia tenuta al possesso dell'attestazione SOA in quanto assuntrice di lavori per i quali, in ragione dell'importo, sia sufficiente la classifica I.
7. In deroga al comma 5, in caso di raggruppamento temporaneo o di consorzio ordinario, il possesso del requisito di cui al comma 1 può essere comprovato da separata certificazione di cui al comma 1 se l'impresa, in relazione allo specifico appalto e in ragione dell'importo dei lavori che dichiara di assumere, non è tenuta al possesso della certificazione del sistema di qualità, in quanto assuntrice di lavori per i quali è sufficiente l'attestazione SOA in classifica I.

ART. 35. OBBLIGHI ASSICURATIVI A CARICO DELL'APPALTATORE

1. Ai sensi dell'articolo 103 comma 7 del Codice dei Contratti, l'appaltatore è obbligato, contestualmente alla sottoscrizione del contratto e in ogni caso almeno 10 (dieci) giorni prima della data prevista per la consegna dei lavori ai sensi dell'articolo 13 del presente Capitolato, a produrre una polizza **assicurativa che tenga indenne l'amministrazione committente da tutti i rischi di esecuzione e che preveda anche una garanzia di responsabilità civile per danni causati a terzi (compreso il Committente) nell'esecuzione dei lavori.** La polizza assicurativa è prestata da un'impresa di assicurazione autorizzata alla copertura dei rischi ai quali si riferisce l'obbligo di assicurazione.
2. La copertura delle predette garanzie assicurative decorre dalla data di consegna dei lavori e cessa alle ore 24 del giorno di emissione del certificato di regolare esecuzione e comunque decorsi 12 (dodici) mesi dalla data di ultimazione dei lavori risultante dal relativo certificato; in caso di emissione del certificato di regolare esecuzione per parti determinate dell'opera, la garanzia cessa per quelle parti e resta efficace per le parti non ancora collaudate; a tal fine l'utilizzo da parte dell'amministrazione committente secondo la destinazione equivale, ai soli effetti della copertura assicurativa, ad emissione del certificato di regolare esecuzione. Il premio è stabilito in misura unica e indivisibile per le coperture di cui ai commi 3 e 4. Le garanzie assicurative sono efficaci anche in caso di omesso o ritardato pagamento delle somme dovute a titolo di premio da parte dell'esecutore fino ai successivi due mesi e devono essere prestate in conformità allo schema-tipo 2.3 allegato al d.m. n. 123 del 2004.
3. La garanzia assicurativa contro tutti i rischi di esecuzione da qualsiasi causa determinati deve coprire tutti i danni subiti dall'amministrazione committente a causa del danneggiamento o della distruzione totale o parziale di impianti e opere, anche preesistenti, salvo quelli derivanti da errori di progettazione, insufficiente progettazione, azioni di terzi o cause di forza maggiore.

4. La garanzia assicurativa di responsabilità civile per danni causati a terzi (R.C.T.) deve essere stipulata per una somma assicurata (massimale/sinistro) pari ad euro 250.000,00.
5. Se il contratto di assicurazione prevede importi o percentuali di scoperto o di franchigia, queste condizioni:
 - a) in relazione all'assicurazione contro tutti i rischi di esecuzione di cui al comma 3, tali franchigie o scoperti non sono opponibili all'amministrazione committente;
 - b) in relazione all'assicurazione di responsabilità civile di cui al comma 4, tali franchigie o scoperti non sono opponibili all'amministrazione committente.
6. Le garanzie di cui ai commi 3 e 4, prestate dall'appaltatore coprono senza alcuna riserva anche i danni causati dalle imprese subfornitrici. Se l'appaltatore è un raggruppamento temporaneo o un consorzio ordinario, giusto il regime delle responsabilità solidale disciplinato dall'articolo 48, comma 5, del D.Lgs. 50/2016, la garanzia assicurativa è prestata dall'impresa mandataria in nome e per conto di tutti i concorrenti raggruppati o consorziati. Nel caso di raggruppamenti temporanei o consorzi ordinari di tipo verticale di cui all'articolo 48, comma 6, del D.Lgs. 50/2016, le imprese mandanti assuntrici delle lavorazioni appartenenti alle categorie scorporabili, possono presentare apposite garanzie assicurative "pro quota" in relazione ai lavori da esse assunti.

Art. 36 - OBBLIGHI DIVERSI A CARICO DELL'APPALTATORE

L'Appaltatore si obbliga:

a) ad applicare nei confronti dei lavoratori dipendenti e, se cooperativa, nei confronti dei soci lavoratori, condizioni contrattuali, normative e retributive non inferiori a quelle risultanti dai contratti collettivi nazionali di lavoro della categoria e degli accordi integrativi territoriali, applicabili alla data di sottoscrizione dell'Capitolato, alla categoria e nella località in cui si svolgono i lavori, nonché le condizioni risultanti da successive modifiche e integrazioni e, in genere, da ogni altro contratto collettivo nazionale o locale, successivamente stipulato per la categoria, applicabile nella località. L'obbligo permane anche dopo la scadenza dei sindacati contratti collettivi e fino alla loro sostituzione.

Tutti gli obblighi e gli oneri assicurativi anche infortunistici, assistenziali e previdenziali sono a carico dell'appaltatore il quale ne è il solo responsabile. Resta inteso che la stazione appaltante in ogni momento si riserva ogni e qualsiasi facoltà, di verificare presso gli istituti assicurativi assistenziali e previdenziali, la regolarità di iscrizione dei versamenti periodici relativamente ai dipendenti impiegati nell'appalto.

b) ad assumere a proprio carico tutti gli oneri inerenti l'assicurazione sugli infortuni, la previdenza e ogni altra forma assicurativa prevista dalle vigenti disposizioni di legge e dalle norme contenute nel contratto collettivo Nazionale di lavoro della categoria ed accordi integrativi. La violazione della normativa previdenziale, assistenziale ed assicurativa posta in genere a tutela dei lavoratori impiegati nel servizio, consente alla Stazione Appaltante di dichiarare la immediata risoluzione del contratto.

I concorrenti nel redigere l'offerta, devono avere tenuto conto degli obblighi connessi alle disposizioni in materia di sicurezza e protezione dei lavoratori, nonché delle condizioni di lavoro e che ciò non ostacola l'applicazione delle disposizioni di cui al D.Lgs. n. 81/2008 e s.m.i. Tutti gli obblighi e gli oneri assicurativi anche infortunistici, assistenziali e previdenziali sono a carico della ditta la quale ne è la sola responsabile anche in deroga alle norme che dispongono l'obbligo del pagamento o l'onere a carico ovvero in solido con la Stazione Appaltante, con esclusione di ogni diritto di rivalsa nei confronti della Stazione Appaltante e di ogni indennizzo. Resta inteso che la Stazione Appaltante in ogni momento si

riserva qualsiasi facoltà di verificare presso gli istituti assicurativi assistenziali e previdenziali la regolarità di iscrizione dei versamenti periodici relativamente ai dipendenti impiegati in servizio.

Oltre gli oneri previsti dalle vigenti disposizioni di legge e dagli altri articoli del presente capitolato, sono a carico dell'Appaltatore, in quanto trovano compenso nei prezzi unitari prestabiliti, gli ulteriori oneri appresso riportati:

- a) l'approntamento e l'organizzazione dei lavori su più cantieri paralleli, secondo le indicazioni che saranno impartite dalla Stazione Appaltante;
- b) l'approntamento e l'apposizione dei cartelli indicanti l'ente appaltante, il tipo di opera in esecuzione, la direzione della stessa ecc. nel numero e con le caratteristiche che stabilirà la Direzione dei Lavori ove necessario;
- c) l'approntamento e l'esecuzione di tutte le misure di sicurezza, ivi compresa la perimetrazione delle aree di intervento dove occorrente e l'apposizione della segnaletica stradale e di sicurezza, al fine di evitare danni a persone e/o cose e di garantire lo svolgimento delle attività d'istituto all'interno delle singole aree;
- d) l'esecuzione e manutenzione di eventuali passi provvisori per il pubblico o per terzi con le modalità e nel numero che verrà richiesto dalla Stazione Appaltante; in merito a ciò l'impresa è tenuta al rispetto dei vincoli imposti per l'abbattimento delle barriere architettoniche;
- e) l'esecuzione e manutenzione delle segnalazioni di legge, sia diurne che notturne, sulle aree in qualsiasi modo interessate dai lavori;
- f) il mantenimento fino alla conclusione degli interventi della continuità degli scoli delle acque e del transito sicuro sulle vie;
- g) il mantenimento fino alla conclusione degli interventi della continuità dell'erogazione dei servizi;
- h) il risarcimento diretto di tutti i danni arrecati a terzi dai suoi dipendenti e il ripristino di ogni attrezzatura presente sul terreno, danneggiata durante l'esecuzione dei lavori;
- i) l'esecuzione presso gli Istituti competenti di tutte le prove e saggi che verranno richiesti dalla Direzione dei Lavori, sui materiali da impiegarsi nell'appalto o su campioni prelevati da opere già eseguite;
- j) la ditta è tenuta ad accollarsi ogni onere relativo a certificazioni obbligatorie o richieste dai competenti organi di vigilanza in materia, all'assistenza tecnica al collaudo ecc.;
- k) la spesa per esecuzione di fotografie delle opere in corso secondo quanto verrà richiesto dalla Direzione dei Lavori. A carico dell'Appaltatore sono pure tutte le spese di bollo inerenti agli atti occorrenti per la gestione del lavoro dal giorno della consegna fino a quello del collaudo;
- l) la sorveglianza diurna e notturna dei cantieri e di quanto in essi esistente, intendendosi che in caso di furto e deterioramento di opere, manufatti e materiali, anche se già misurati e contabilizzati dalla stazione appaltante, il danno relativo resterà ad esclusivo carico dell'appaltatore;
- m) la sorveglianza e manutenzione delle opere eseguite sino a collaudo;
- n) la predisposizione, prima dell'inizio dei lavori, dei piani di sicurezza per tutti i tipi di lavorazione, trasmettendone copia alla Direzione dei Lavori secondo le vigenti norme di legge;
- o) tutti gli oneri conseguenti dalla contemporanea presenza, nei cantieri di lavoro di più imprese.
- p) la richiesta delle prescritte autorizzazioni per occupazione o alterazione di suolo pubblico necessarie per l'esecuzione dei lavori. L'Appaltatore resta esente dal pagamento della tassa relativa alla occupazione del suolo pubblico;

- q) la collaborazione con l'ufficio della Direzione dei Lavori sia nelle verifiche che nella compilazione dei preventivi e dei computi metrici con propri strumenti di misura, utensili, materiali, operai e quant'altro sia ritenuto necessario;
- r) il pagamento di multe, ammende od altre sanzioni pecuniarie o penali derivanti dalla inosservanza, da parte dell'appaltatore, delle disposizioni contenute nel presente Capitolato Speciale d'Appalto, liberandone esplicitamente e nel modo più ampio e completo la stazione appaltante;
- s) la sostituzione dei rappresentanti e degli operai per i quali l'ufficio tecnico ritenga necessario l'allontanamento, anche immediato;
- t) la discarica e/o l'allontanamento, a lavori ultimati, di qualsiasi materiale di risulta o mezzo d'opera non più utilizzato;
- u) la pulizia quotidiana dei residui prodotti dalle lavorazioni effettuate.

Art. 37 – CRITERI AMBIENTALI MINIMI E CONFORMITA' AGLI STANDARD AMBIENTALI

Il presente appalto fa propri, sia come criteri minimi inderogabili, che come modalità di misurazione e verifica, i parametri fissati nel Decreto 11/10/2017 "Adozione dei criteri ambientali minimi per l'affidamento di servizi di progettazione e lavori per la nuova costruzione, ristrutturazione e manutenzione di edifici per la gestione dei cantieri della pubblica amministrazione e criteri ambientali minimi ...".

Pertanto questo appalto è da intendersi "Appalto dei lavori realizzati in condizioni di lavoro dignitose lungo l'intera catena di fornitura".

Per quanto concerne i Criteri Ambientali Minimi (CAM) per le specifiche opere del presente progetto si faccia riferimento ai successivi punti.

I materiali, le pose e i lavori oggetto dell'appalto devono essere prodotti, forniti, posati ed eseguiti in conformità con gli standard sociali minimi in materia di diritti umani e di condizioni di lavoro lungo la catena di fornitura definiti dalle leggi nazionali dei Paesi ove si svolgono le fasi della catena, e in ogni caso in conformità con le Convenzioni fondamentali stabilite dall'Organizzazione Internazionale del Lavoro e dall'Assemblea Generale delle Nazioni Unite.

L'appaltatore deve sottoscrivere, prima della stipula del contratto, la «Dichiarazione di conformità a standard sociali minimi», in conformità all' Allegato I al decreto del Ministro dell'ambiente 6 giugno 2012 (in G.U. n. 159 del 10 luglio 2012), che, allegato alle presenti Norme Contrattuali sotto la lettera «A» costituisce parte integrante e sostanziale del contratto d'appalto.

Al fine di consentire il monitoraggio, da parte della Stazione appaltante, della conformità ai predetti standard, l'appaltatore è tenuto a:

- a. informare fornitori e sub-fornitori coinvolti nella catena di fornitura dei beni oggetto del presente appalto, che la Stazione appaltante ha richiesto la conformità agli standard sopra citati nelle condizioni d'esecuzione dell'appalto;
- b. fornire, su richiesta della Stazione appaltante ed entro il termine stabilito nella stessa richiesta, le informazioni e la documentazione relativa alla gestione delle attività riguardanti la conformità agli standard e i riferimenti dei fornitori e sub-fornitori coinvolti nella catena di fornitura;
- c. accettare e far accettare dai propri fornitori e sub-fornitori, eventuali verifiche ispettive relative alla conformità agli standard, condotte dalla Stazione appaltante o da soggetti indicati e specificatamente incaricati allo scopo da parte della stessa Stazione appaltante;
- d. intraprendere, o a far intraprendere dai fornitori e sub-fornitori coinvolti nella catena di fornitura, eventuali ed adeguate azioni correttive, comprese eventuali rinegoziazioni contrattuali, entro i termini stabiliti dalla Stazione appaltante, nel caso che emerga, dalle informazioni in possesso della stessa Stazione appaltante, una violazione contrattuale inerente la non conformità agli standard sociali minimi lungo la catena di fornitura;

e. dimostrare, tramite appropriata documentazione fornita alla Stazione appaltante, che le clausole sono rispettate, e a documentare l'esito delle eventuali azioni correttive effettuate.

Per le finalità di monitoraggio di cui sopra la Stazione appaltante può chiedere all'appaltatore la compilazione dei questionari in conformità al modello di cui all' Allegato III al decreto del Ministro dell'ambiente 6 giugno 2012.

La violazione delle clausole in materia di conformità agli standard sociali di cui ai succitati commi, comporta l'applicazione della penale nella misura di cui all'articolo 18, comma 1, con riferimento a ciascuna singola violazione accertata in luogo del riferimento ad ogni giorno di ritardo.

Art. 38 - SUBAPPALTO

Non è ammesso il subappalto come stabilito dal D.Lgs. 50/2016 art.105.

ART. 39 - DOCUMENTAZIONE A CARICO DELL'APPALTATORE DA CONSEGNARE PRIMA DELLE SINGOLE PRESTAZIONI

La ditta aggiudicataria dovrà consegnare all'Appaltatore, prima dell'inizio delle singole prestazioni, il Piano Operativo di Sicurezza (P.O.S.) redatto ai sensi della vigente normativa.

Art. 40 - TRIBUNALE COMPETENTE

Per tutte le controversie che dovessero sorgere per l'esecuzione del presente Capitolato è competente il Foro di Busto Arsizio.

Art. 41- RESPONSABILE DEL PROCEDIMENTO

Ai sensi della Legge n. 241 del 7.8.1990 e come previsto dall'art. 31 del D.Lgs. n. 50/2016 il Responsabile del procedimento per la presente gara è l'Arch. Silvano Ferraro (tel. 0331/526.264; fax: 0331/526.222; e-mail: silvano.ferraro@comune.castellanza.va.it).

Art. 42 - RISERVATEZZA DELLE INFORMAZIONI

Ai sensi del Decreto Legislativo del 30 giugno 2003, n. 196, si informa che i dati personali acquisiti in occasione della procedura di gara disciplinata dal presente Capitolato Speciale d'Appalto saranno trattati esclusivamente per le finalità inerenti al relativo procedimento amministrativo.

NORME TECNICHE

PRESCRIZIONI SULLA QUALITA' DEI MATERIALI PER OPERE STRADALI

Art. 43 - ACCETTAZIONE E QUALITÀ DEI MATERIALI

L'Impresa fornirà tutto il materiale edile richiesto e contemplato dall'elenco prezzi unitari per opere edili e stradali, nelle quantità necessarie alla realizzazione dei singoli interventi.

Tutto il materiale occorrente per la sistemazione esterna dovrà essere delle migliori qualità, senza difetti e in ogni caso con qualità e pregi uguali o superiori a quanto è prescritto dal presente Capitolato e dalla normativa vigente. S'intende che la provenienza sarà liberamente scelta dall'Impresa purché, a giudizio insindacabile della Direzione Lavori, i materiali siano riconosciuti accettabili.

Tutti i materiali impiegati dovranno rispondere alle norme UNI, CNR di prova e di accettazione, nonché alle altre norme e prescrizioni richiamate nel presente Capitolato.

Resta comunque stabilito che tutti i materiali, i componenti e le loro parti, le opere e i manufatti dovranno risultare rispondenti alle norme emanate dai vari organi, enti e associazioni che ne abbiano titolo, in vigore al momento dell'aggiudicazione dei lavori o che vengano emanate prima dell'ultimazione dei lavori stessi.

L'Impresa è obbligata a notificare, in tempo utile, alla Direzione Lavori la provenienza dei materiali per il regolare prelevamento dei relativi campioni.

L'Impresa dovrà sostituire a sua cura e spese, con altre rispondenti ai requisiti concordati, le eventuali partite non ritenute conformi dalla Direzione Lavori.

L'accettazione dei materiali diverrà definitiva solo dopo la loro messa in opera.

Tuttavia la Direzione Lavori si riserva la facoltà di rifiutare, in qualsiasi momento, quei materiali e quelle provviste che si siano, per qualsiasi causa, alterati dopo l'introduzione sul cantiere, nonché il diritto di farli analizzare a cura e spese dell'Impresa, per accertare la loro corrispondenza ai requisiti specificati nel presente capitolato e dalle norme vigenti.

In ogni caso l'Impresa, pur avendo ottenuto l'approvazione dei materiali dalla Direzione Lavori, resta totalmente responsabile della buona riuscita delle opere.

I materiali non accettati dovranno essere prontamente rimossi dal cantiere. In caso contrario il Committente potrà provvedervi direttamente a spese dell'Impresa, alla quale farà carico qualsiasi danno che potrà derivare per effetto della rimozione eseguita d'ufficio.

Le spese sostenute dal Committente per la rimozione d'ufficio verranno dedotte dal primo pagamento utile.

I materiali introdotti in cantiere, anche se accettati dalla Direzione Lavori e parzialmente accreditati all'Impresa, restano in sua custodia nonché a suo rischio e pericolo fino alla loro messa in opera e ciò non solo in caso di distruzione o deterioramento ma altresì di sottrazione, da chiunque causati.

In ragione della presenza di più ditte nella medesima area di cantiere, particolare attenzione dovrà essere prestata dall'Appaltatore nella protezione dei materiali, restando il Committente estraneo a qualsiasi controversia dovesse insorgere in merito.

Art. 44 - ACQUE E LEGANTI IDRAULICI

L'acqua dovrà essere dolce, limpida e scevra da materie terrose o colloidali.

I cementi ed i leganti idraulici da impiegare in qualsiasi lavoro dovranno rispondere alle prescrizioni di accettazione di cui alle norme vigenti.

Di norma si impiegherà cemento del tipo @325 e @425 . I cementi ed i leganti in genere dovranno essere conservati in sacchi sigillati originali in magazzini coperti, su tavolati in legno, ben riparati dall'umidità e se sciolto in silos.

Qualora in qualsiasi momento si accerti che il cemento, per effetto di umidità, non sia polverulento ma agglutinato o grumoso, esso sarà allontanato dal cantiere.

Art. 45 - SABBIA – GHIAIA – PIETRISCO – INERTI PER CALCESTRUZZO

La sabbia dovrà essere scevra da sostanze terrose, argillose e polverulente e dovrà presentare granulometria bene assortita con diametro massimo di 2 mm, priva di elementi aghiformi e lamellari.

La ghiaia ed il pietrisco devono provenire da rocce compatte e resistenti, non gelive.

Essi devono essere privi di elementi allungati e lamellari ed essere scevri del tutto da sostanze estranee e da parti polverulente e terrose.

Gli inerti per calcestruzzi dovranno anche rispondere ai requisiti stabiliti dalle norme vigenti ed essere stati lavati in impianti meccanici.

L'accettazione di miscugli naturali non vagliati è riservata alla direzione lavori purchè la granulometria del miscuglio stesso abbia caratteristiche soddisfacenti alle condizioni di massima compattezza del calcestruzzo con la minore possibile quantità di frazioni sottili.

Art. 46 - PIETRISCHI – PIETRISCHETTI – GRANIGLIA – SABBIA – ADDITIVI PER PAVIMENTAZIONI

Dovranno soddisfare i requisiti stabiliti nelle corrispondenti Norme per l'accettazione dei pietrischi e dei pietrischetti, delle graniglie, delle sabbie e degli additivi per costruzioni stradali del C.N.R. ed essere rispondenti alle specificazioni riportate nelle rispettive norme di esecuzione dei lavori.

Art. 47 - MATERIALI FERROSI E METALLI VARI

a) Materiali ferrosi.

I materiali ferrosi da impiegare nei lavori dovranno essere esenti da scorie, soffiature, brecciate, paglie o da qualsiasi altro difetto apparente o latente di fusione, laminazione, trafilatura, fucinatura e simili.

Essi dovranno rispondere a tutte le condizioni previste dal citato d.m. 26 marzo 1980, allegati n. 1, 3 e 4, alle norme UNI vigenti e presentare inoltre, a seconda della loro qualità, i seguenti requisiti:

1ø) Ferro. - Il ferro comune dovrà essere di prima qualità, eminentemente duttile e tenace e di marcatissima struttura fibrosa. Esso dovrà essere malleabile, liscio alla superficie esterna, privo di screpolature, senza saldature aperte, e senza altre soluzioni di continuità.

2ø) Acciaio trafilato o laminato. - Tale acciaio, nella varietà dolce (cosiddetto ferro omogeneo), semiduro e duro, dovrà essere privo di difetti, di screpolature, di bruciature e di altre soluzioni di continuità. In particolare, per la prima varietà sono richieste perfette malleabilità e lavorabilità a freddo e a caldo, senza che ne derivino screpolature o alterazioni; esso dovrà essere altresì saldabile e non suscettibile di prendere la tempera; alla rottura dovrà presentare struttura lucente e finemente graduale.

3ø) Acciaio fuso in getti. - L'acciaio in getti per cuscinetti, cerniere, rulli e per qualsiasi altro lavoro, dovrà essere di prima qualità, esente da soffiature o da qualsiasi altro difetto.

4ø) Ghisa. - La ghisa dovrà essere di prima qualità e di seconda fusione, dolce, tenace, leggermente malleabile, facilmente lavorabile con la lima e con lo scalpello, di frattura grigia finemente granosa e perfettamente omogenea, esente da screpolature, vene, bolle, sbavature, asperità ed altri difetti capaci di menomare la resistenza. Dovrà essere inoltre perfettamente modellata.

E assolutamente escluso l'impiego di ghise fosforose. I chiusini e le caditoie saranno in ghisa o ghisa sferoidale secondo norma UNI 4544, realizzati secondo norme UNI EN 124 di classe adeguata al luogo di utilizzo, in base al seguente schema:

Luogo di utilizzo	Classe	Portata
- Per carichi elevati in aree speciali	E 600	t 60
- Per strade a circolazione normale	D 400	t 40
- Per banchine e parcheggi con presenza di veicoli pesanti	C 250	t 25
- Per marciapiedi e parcheggi autovetture	B 125	t 12,5

b) Metalli vari. - Il piombo, lo zinco, lo stagno, il rame e tutti gli altri metalli o leghe metalliche da impiegare nelle costruzioni devono essere delle migliori qualità, ben fusi o laminati a seconda della specie di lavori a cui sono destinati, e scevri da ogni impurità o difetto che ne vizi la forma, o ne alteri la resistenza o la durata.

Art. 48 -MATERIALI PER ASSATURA E MASSICCIATE STRADALI

Dovranno essere scelti fra quelli più duri, compatti, tenaci e resistenti di fiume o di cava, con resistenza a compressione non inferiore a 1.500 kg/cmq e resistenza all'usura non inferiore ai 2/3 del granito di S. Fedelino; dovranno essere assolutamente privi di polvere, materie terrose o fangose e di qualsiasi altra impurità.

Art. 49 - MATERIALI PER FONDAZIONI STRADALI IN STABILIZZATO

a) Caratteristiche - Il materiale da impiegarsi sarà costituito da pietrisco o ghiaia, pietrischetto o ghiaietto, graniglia, sabbia, limo ed argilla derivati da depositi alluvionali, dal letto dei fiumi, da cave di materiali litici (detriti) e da frantumazione di materiale lapideo.

A titolo di base per lo studio della curva granulometrica definita, si prescrive la presenza di quantità in sabbie e limi non superiore al 50%, per il raggiungimento di una curva granulometrica quanto o più simile a quella di Fuller.

L'impresa ha l'obbligo di far eseguire, presso un laboratorio ufficiale riconosciuto prove sperimentali sui campioni ai fini della designazione della composizione da adottarsi.

La direzione dei lavori sulla base dei risultati di dette prove ufficialmente documentate, si riserva di dare l'approvazione sul miscuglio prescelto.

Tale approvazione non menomera in alcun caso la responsabilità dell'impresa sul raggiungimento dei requisiti finali della fondazione in opera.

Le altre caratteristiche del misto granulometrico dovranno essere le seguenti:

- _ Ip: 6%
- _ Limite di liquidità 26%
- _ C.B.R. post - saturazione: 50% a mm 2,54 di penetrazione
- _ Rigonfiabilità: 1% del volume.

Il costipamento dovrà raggiungere una densità di almeno il 95% di quella ottenuta con la prova AASHO Standard e la percentuale dei vuoti d'aria, un valore inferiore o uguale a quello relativo alla suddetta densità.

Gli strati in suolo stabilizzato non dovranno essere messi in opera durante periodi di gelo o su sottofondi a umidità superiore a quella di costipamento o gelati, né durante periodi di pioggia e/o neve.

La fondazione avrà lo spessore di cm 30 dopo la compattazione e sarà costruita a strati di spessore variabile da cm 10 a cm 20 a costipamento avvenuto a seconda delle caratteristiche delle macchine costipanti usate.

b) Pietra per sottofondi. La pietra per sottofondi dovrà provenire da cave e dovrà essere fornita nella pezzatura non inferiore a cm 15, cm 18, cm 20, se fornita in pezzatura superiore dovrà essere dimezzata durante la posa; dovrà essere della migliore qualità, di forte coesione e di costante omogeneità. Sarà scartata inderogabilmente tutta quella proveniente da cappellaccio o quella prossima a venature di infiltramento.

c) Ghiaia in natura. La ghiaia in natura per intasamento dell'ossatura o ricarichi dovrà essere costituita da elementi ovoidali esclusi in modo assoluto quelli lamellari, in pezzatura da cm 1 a cm 5 ben assortita, potrà contenere sabbia nella misura non superiore al 20%. Dovrà essere prelevata in banchi sommersi ed essere esente da materie terrose e fangose.

- d) Pietrisco. Il pietrisco dovrà provenire da frantumazione di ciottoli di fiume o da pietra calcarea di cave di pari resistenza. I ciottoli o la pietra dovranno essere di grossezza sufficiente affinché ogni elemento del pietrischetto presenti almeno tre facce di frattura e risulti di dimensioni da cm 4 a cm 7. La frantumazione dei ciottoli o della pietra potrà venire effettuata sia a mano che meccanicamente e seguita da vagliatura, onde selezionare le granulazioni più idonee a formare una pezzatura varia da cm 4 a cm 7 e nella quale il volume dei vuoti risulti ridotto al minimo. Al riguardo dovranno osservarsi esattamente le disposizioni che verranno impartite all'atto esecutivo dalla direzione lavori. Il pietrisco dovrà essere assolutamente privo di piastrelle o frammenti di piastrelle e da materiali polverulenti provenienti dalla frantumazione.
- e) Pietrischetto o granisello. Il pietrischetto e la graniglia dovranno provenire da frantumazione di materiale idoneo e saranno esclusivamente formati da elementi assortiti di forma poliedrica e con spigoli vivi e taglienti le cui dimensioni saranno fra i mm 5 e mm 20. Saranno senz'altro rifiutati il pietrischetto e la graniglia ed elementi lamellari e scagliosi. Detto materiale dovrà essere opportunamente vagliato, in guisa di assicurare che le dimensioni dei singoli siano quelle prescritte e dovrà risultare completamente scevro da materiali polverulenti provenienti dalla frantumazione.

In deroga a quanto sopra saranno ammessi materiali certificati provenienti da demolizione nel rispetto del Piano Nazionale d'Azione sul Green Public Procurement - PAN GPP)

Art. 50 - DETRITO DI CAVA O TOUT-VENANT DI CAVA O FRANTOIO

Quando per gli strati di fondazione della sovrastruttura stradale sia disposto di impiegare detriti di cava, il materiale deve essere in ogni caso non suscettibile all'azione dell'acqua (non solubile; non plasticizzabile) ed avere un C.B.R. di almeno 40 allo stato saturo. Dal punto di vista granulometrico non sono necessarie prescrizioni specifiche per i materiali teneri (tufi, arenarie) in quanto la loro granulometria si modifica e si adegua durante la cilindatura; per materiali duri la granulometria dovrà essere assortita in modo da realizzare una minima percentuale di vuoti. Di norma la dimensione massima degli aggregati non dovrà superare i 10 cm. Per gli strati superiori si farà ricorso a materiali lapidei dei più duri, tali da assicurare un C.B.R. saturo di almeno 80. La granulometria dovrà essere tale da assicurare la minima percentuale di vuoti; il potere legante del materiale non dovrà essere inferiore a 30; la dimensione massima degli aggregati non dovrà superare i 6 cm.

Art. 51 - LEGANTI BITUMINOSI

I leganti bituminosi dovranno rispondere alle norme e condizioni per l'accettazione dei materiali stradali:

a) Bitume. Il bitume dovrà provenire dalla distillazione dei petroli o da asfalto tipo TRINIDAD; dovrà inoltre corrispondere alle seguenti caratteristiche:

- 1) Solubilità in solfuro di carbonio, almeno 99%;
- 2) Peso specifico a 25° C maggiore di 1;
- 3) Penetrazione Dow a 25 ° C minimo 100 dmm;
- 4) Punto di rammollimento (palla o anello) non inferiore a 38 ° C;
- 5) Perdita in peso per riscaldamento a 163° C, per 5 ore al massimo il 2%;
- 6) Contenuto massimo di paraffina 2,3%.

Ove la fornitura del bitume sia fatta in fusti o in altri recipienti analoghi per il prelevamento dei campioni verrà scelto almeno un fusto o un recipiente su ogni cinquanta.

Da ciascuno dei fusti scelti e qualora il materiale trovasi liquescendo dovrà prelevarsi un decilitro cubo, avendo cura che il contenuto sia reso preventivamente omogeneo. I prelevamenti così fatti saranno assunti come rappresentativi del contenuto del gruppo di recipienti ai quali si riferiscono.

Qualora invece il materiale trovasi allo stato pastoso, si dovrà prelevare per ciascun fusto un campione di peso non inferiore a kg 1.

Il materiale di cui sopra dovrà essere fornito in cantiere in tempo utile affinché, possano essere eseguite le prove prima dell'inizio della bitumatura.

b) Emulsione bituminosa. L'emulsione bituminosa per le prime mani dovrà corrispondere alle seguenti caratteristiche:

- a) percentuale in bitume puro minimo 50%;
- b) percentuale in emulsivo secco massimo 1,50%;
- c) omogeneità residuo massimo gr. 0,50 per 100 gr.;
- d) stabilità nel tempo, residuo massimo gr. 0,10 per 100 gr.;
- e) sedimentazione non più di mm 6 dopo tre giorni, non più di mm 12 dopo sette giorni;
- f) stabilità al gelo, residuo massimo gr. 0,50 per 100 gr.;
- g) viscosità non meno di 5.

Per i prelievi dei campioni ci si atterrà alle norme per le prove dell'emulsione.

c) Pietrischetto bitumato. Il pietrischetto bitumato sarà ottenuto con l'impasto di pietrischetti preventivamente vagliato a bitume puro in ragione almeno di kg 60 per mc. di pietrischetto. Il pietrischetto da impiegarsi dovrà essere perfettamente asciutto e il bitume dovrà essere riscaldato alla temperatura da 150° a 180° C.

La miscela dovrà essere effettuata nelle ore più calde, sopra superfici dure perfettamente pulite ed esposte al sole. Il pietrischetto bitumato dovrà essere fornito e misurato a piè d'opera su camion, escluse per le pavimentazioni dei marciapiedi in cui verrà misurato a mq. ad opera finita.

Art. 52 - ASFALTO DI COLORE ROSSO

Strato di usura in conglomerato bituminoso, colorato con ossidi di ferro, confezionato con bitume penetrazione >60 dosaggio al 5,0% - 6,0%, modificato con prodotti chimici attivanti l'adesione degli inerti, miscela di inerti di opportuna granulometria con l'aggiunta di filler di natura asfaltica, additivi plastificanti e ravvivanti la colorazione. Compresi la pulizia della sede, l'emulsione bituminosa, lo spandimento con vibrofinitrice o similare, la compattazione con rulli di idoneo peso.

Art. 53 - COSTRUZIONE DEI TAPPETI SOTTILI IN CONGLOMERATO BITUMINOSO

- a) Struttura del rivestimento. Il tappeto sarà costituito da un manto sottile di conglomerato bituminoso formato e posto in opera su massicciata bituminata come si specifica in seguito.
- b) Formazione del conglomerato bituminoso.
Aggregato grosso. L'aggregato grosso da impiegare per la formazione del conglomerato sarà costituito da graniglia ottenuta da frantumazione della pezzatura da mm 210 per una percentuale in peso 60%.
Aggregato fine. L'aggregato fine da impiegare per la formazione del conglomerato dovrà essere costituito da sabbia di frantoio o sabbia di fiume, essenzialmente silicee e vive, pulite e praticamente esenti da argilla, terriccio, polvere, e da altre materie estranee per una percentuale in peso del 34%.

Additivo (filler). L'additivo minerale da usarsi per il conglomerato sarà costituito da calce idraulica e da polvere di rocce calcaree finemente macinate per una percentuale in peso del 6%.

Bitume. Il bitume da usare per la formazione del conglomerato sarà del tipo penn. 80/100 per una percentuale in peso del 6%.

Emulsione di bitume. L'emulsione da impiegarsi per trattamento preliminare della massicciata dovrà essere del tipo al 50% di bitume nella misura di kg 0.700 al mq.

- c) Confezione del conglomerato bituminoso. L'aggregato dovrà essere riscaldato con essiccatore del tipo a tamburo munito di ventilatore, essere portato alla temperatura di almeno 120° C senza superare i 150° C. Alla formazione del conglomerato l'impresa dovrà provvedere con una impastatrice meccanica del tipo adatto ed approvato dalla direzione lavori la quale consenta la dosatura a peso con bilance munite di grandi quadranti di tutti i componenti e assicuri la regolarità e uniformità degli impasti, dovrà inoltre essere munito di termometri per il controllo delle temperature.

Art. 54 - REALIZZAZIONE DI STRATI DI BASE

Lo strato di base sarà costituito da un misto granulare frantumato, ghiaia, sabbia ed eventuale additivo (secondo le definizioni riportate nell'art. 1 delle Norme C.N.R. sui materiali stradali - fascicolo IV/1953), normalmente dello spessore di 10/15 cm, impastato con bitume a caldo, previo preriscaldamento degli aggregati. Tale strato sarà posto in opera mediante macchina vibrofinitrice e costipato con rulli gommati o metallici a rapida inversione. Lo spessore della base sarà conforme alle indicazioni di progetto salvo diverse indicazioni della Direzione dei lavori. Tutto l'aggregato grosso potrà essere costituito da elementi provenienti da frantumazione di rocce lapidee laddove richiesto dalla Direzione dei Lavori.

Art. 55 - REALIZZAZIONE DI STRATI DI COLLEGAMENTO E DI USURA

La parte superiore della sovrastruttura stradale è in generale costituita da un doppio strato di conglomerato bituminoso steso a caldo composto da:

uno strato inferiore di collegamento (binder)

uno strato superiore di usura, secondo quanto stabilito dalla Direzione Lavori.

Il conglomerato per ambedue gli strati sarà costituito da una miscela di pietrischetti, graniglie, sabbie ed additivi (secondo le definizioni riportate nell'art. 1 delle "Norme per l'accettazione dei pietrischi, dei pietrischetti, delle graniglie, della sabbia, degli additivi per costruzioni stradali" del C.N.R., fascicolo IV/1953), mescolati con bitume a caldo.

Tali strati saranno stesi in opera mediante macchina vibrofinitrice e compattati con rulli gommati e lisci. I conglomerati durante la loro stesa non devono presentare nella loro miscela alcun tipo di elementi fragili anche isolati o non conformi alle prescrizioni del presente capitolato; in caso contrario a sua discrezione la Direzione Lavori accetterà il materiale o provvederà ad ordinare all'Impresa il rifacimento degli strati non ritenuti idonei. Tutto l'aggregato grosso (frazione > 4 mm), dovrà essere costituito da materiale frantumato. Per le sabbie si può tollerare l'impiego di un 10% di sabbia tondeggiante.

Art. 56 - LAVORAZIONI VARIE

Giunti

I giunti longitudinali saranno preferibilmente ottenuti mediante affiancamento di una strisciata alla precedente con l'impiego di due finitrici. Qualora ciò non sia possibile il bordo della striscia già realizzata dovrà essere trattato con applicazione di emulsione bituminosa acida al 55% in peso, per assicurare la saldatura della striscia successiva. Se il bordo risulterà danneggiato o arrotondato si dovrà procedere al taglio verticale con idonea attrezzatura.

I giunti trasversali derivanti dalle interruzioni giornaliere dovranno essere realizzati sempre previo taglio ed asportazione della parte terminale di azzeramento, mentre sui giunti di inizio lavorazione si dovrà provvedere all'asporto dello strato sottostante mediante fresatura.

La sovrapposizione dei giunti longitudinali tra i vari strati sarà programmata e realizzata in maniera che essi risultino fra loro sfalsati almeno di 20 cm e non cadano mai in corrispondenza delle due fasce della corsia di marcia normalmente interessate dalle ruote dei veicoli pesanti.

Cordonature

Le cordonature da porsi in opera saranno di preferenza scelte tra quelle in elementi di cls prefabbricato vibrocompresso od in elementi di granito.

Cordoli in cls. vibrocompressi Saranno delle dimensioni 12/15 x 25 cm. Saranno in genere del tipo non armato o leggermente armato. La faccia a vista non dovrà presentare irregolarità o soffiature di alcun genere. Se prescritti, potranno impiegarsi anche nel tipo con rivestimento antiusura al quarzo, spessore minimo richiesto cm. 1.5.

Rimozione e riallineamento di cordonature e ripristino dei percorsi pedonali

Per la rimozione delle cordonature sia in pietra che costituite da elementi di cls vibrocompressi, si dovrà preventivamente eseguire un taglio ad opportuna distanza tra il cordolo del marciapiede e la pavimentazione dello stesso, con apposito disco da taglio; la medesima operazione dovrà essere effettuata fra la cordonatura e la pavimentazione stradale.

La rimozione dei cordoli dalla loro sede dovrà avvenire usando l'apposita pinza di sollevamento e/o manualmente usando opportune leve, escludendosi tassativamente l'uso della benna dell'escavatore od altra apparecchiatura equivalente.

Le cordonature dovranno essere accatastate ordinatamente in cantiere o trasportate, se richiesto, al Magazzino Comunale od in altro loco, usando allo scopo appositi bancali muniti di regge di fissaggio. Si valuterà di volta in volta la necessità di eseguire l'intestatura dei cordoli, che dovrà essere effettuata con apposito disco da taglio e/o manualmente con punta mezzana.

Eventuali cordoli sbrecciati o rotti dovranno essere sostituiti con altri nuovi.

Sui giunti dei cordoli posati andrà eseguita una sigillatura finale con boiaccia di cemento R 325. Il piano di posa del sottofondo del marciapiede in terra battuta dovrà essere livellato e costipato con piastra vibrante o rullo compressore ove possibile.

Il piano di posa del sottofondo del marciapiede in terra battuta dovrà essere livellato e costipato con piastra vibrante o rullo compressore ove possibile. Il sottofondo da eseguirsi in cls a 200 kg/mc. di cemento, per uno spessore medio di cm. 10 dovrà avere una pendenza dell'1% verso il cordolo. Prima dell'esecuzione dei manti superficiali occorrerà provvedere alla rifilatura dei bordi della pavimentazione esistente, eseguita a mano o con idoneo disco da taglio.

Nel caso di ripristino in manto bituminoso fine la posa in opera dalla stessa dovrà essere preceduta da una stesa di emulsione bituminosa basica in ragione di 1 kg/mq avendo particolare cura ad non imbrattare i cordoli e le strutture di proprietà privata. La superficie così trattata dovrà essere rullata e successivamente spolverata con sabbia tipo Ticino, inoltre dovrà essere eseguito un ripristino della carreggiata stradale in prossimità delle cordonature mediante stesa di conglomerato bituminoso fine per una larghezza media di almeno 20 cm. Dalle cordonature, in ogni caso pari alla parte di sede stradale danneggiata, eseguita in modo da non causare ristagni d'acqua.

Art. 57 - CORDONATA IN FINTA PIETRA RETTA O CURVA

Saranno costituite da un'anima in conglomerato cementizio armato con quattro tondini in ferro longitudinale del \varnothing 6 e staffe trasversali del \varnothing 4. L'impasto sarà costituito da ghiaietto vagliato e lavato e pietrischetto di frantoio dello spessore fra mm 5 e mm 10 nella quantità di mc 0,800, di sabbia granitica e lapillosa di fiume, esente da tracce di fango o altre impurità e q 5 di cemento 600. Le facce esterne saranno formate da una cortecchia dello spessore di cm 2 dosato a q 5 di cemento bianco tipo 00 per mc di graniglia. Il tipo della graniglia sarà fissato dalla direzione lavori ed in ogni caso dovrà essere scelto in modo da riprodurre, imitandola, la pietra naturale. Le cordonate saranno formate da elementi retti e curvi o comunque sagomati e avranno un'altezza minima di cm 22, una larghezza inferiore di cm 20 e superiore di cm 18 onde presentare una pedegala di cm 2, una lunghezza per quanto possibile uniforme di 1 m per ogni elemento e con un minimo di 0,90 m e un massimo di 1,10 m con spigolo superiore esterno smussato.

Le facce viste dovranno essere accuratamente bocciardate con bocciarda mezzana. Ogni singolo elemento dovrà essere costruito a perfetta regola d'arte per non presentare quindi alcun difetto. La direzione lavori si riserva la facoltà di non accettare quegli elementi che fossero comunque difettosi. In corrispondenza degli scarichi delle acque piovane, le cordonate saranno provviste di bocche di lupo della lunghezza di 0,60 m e ben profilate.

Tutti gli obblighi e oneri sopraindicati sono compresi e compensati nel prezzo di elenco relativo alla fornitura e posa in opera di cordonate.

SEGNALETICA STRADALE

Art. 58 - SEGNALETICA ORIZZONTALE

Non appena ricevuta la consegna, la Ditta appaltatrice dovrà innanzi tutto organizzare una o più squadre e procedere in modo che i lavori possano effettivamente e regolarmente iniziarsi e quindi svolgersi secondo le disposizioni della Direzione lavori il cui compito consisterà nell'impartire all'Impresa le disposizioni in merito

all'ordine di priorità nell'esecuzione dei lavori, al modulo da adottare nelle linee assiali discontinue, al tipo di soluzione da adottare in ogni specifico punto singolare.

La Direzione dei lavori potrà consegnare alla Ditta appaltatrice la planimetria delle strade interessate dalle segnalazioni. L'Impresa provvederà previa ricognizione, ad apprestare un piano di lavoro tracciando sulle planimetrie medesime le segnalazioni che si ritengono necessarie ed a sottoporre detto piano alla Direzione dei lavori per la necessaria approvazione. La Direzione dei lavori si riserva, a suo insindacabile giudizio, di modificare in qualsiasi momento il piano di lavoro predisposto dall'Impresa, individuare lungo le strade tutti i passi carrai privati esistenti ed assicurare la possibilità di accedervi con svolta a sinistra, interrompendo la eventuale linea assiale continua con tratteggi aventi piccolissima modulazione pari a cm 100 di pieno e cm 100 di intervallo.

Per quanto concerne l'applicazione delle strisce assiali lungo le strade a due corsie a doppio senso di marcia, si dovranno osservare rigorosamente le indicazioni che saranno impartite dalla Direzione lavori, nonché le norme contenute in:

- D. Lgs. 30/4/1992, n. 285 e dal suo Regolamento di esecuzione e di attuazione emanato con D.P.R. 16/12/1992, n. 495 e succ. mod.;
- Circ. LL.PP. n. 2357 del 16/5/1996;
- Circ. LL.PP. n. 5923 del 27/12/1996;
- Circ. LL.PP. n. 3107 del 9/6/1997.

La misurazione delle segnalazioni orizzontali sarà effettuata al metro lineare di vernice effettivamente posata per strisce bianche o gialle della larghezza di cm 12 o cm 15.

In corrispondenza di accessi privati o di piccola strada podereale, dove l'eventuale striscia continua sarà eseguita a tratteggio di piccolissima modulazione, sarà computata vuoto per pieno solo nel caso di estensione totale minore o uguale ai 10 ml.

La misurazione sarà effettuata a metro quadrato di superficie effettiva per linee aventi larghezza superiore a cm 15.

Per gli attraversamenti pedonali, per le zebraure e le isole spartitraffico in vernice, si misurerà la superficie effettivamente verniciata, valutando a metro quadrato le strisce di larghezza superiore a cm 15 ed a metro lineare le eventuali strisce perimetrali da cm 15.

Per le scritte, la superficie sarà ragguagliata a metro quadrato considerando il vuoto per pieno ma calcolando l'area del rettangolo che iscrive ogni singola lettera che compone la scritta.

Per le frecce e la parte di asta rettilinea o curva verrà calcolata a metro lineare se formata da striscia di cm 12/15, a metro quadrato se formata da striscia superiore a cm 15, la parte della punta triangolare verrà computata con il prezzo a metro quadrato di superficie effettiva eseguita.

CONDIZIONI DI STABILITÀ

Per la vernice bianca il pigmento colorato sarà costituito da biossido di titanio con o senza aggiunta di zinco, per quella gialla da cromato di piombo.

Il liquido pertanto deve essere del tipo oleo-resinoso con parte resinosa sintetica; il fornitore dovrà indicare i solventi e gli essiccanti contenuti nella vernice.

La vernice dovrà essere omogenea, ben macinata e di consistenza liscia ed uniforme, non dovrà fare crosta né diventare gelatinosa od inspessirsi.

La vernice dovrà consentire la miscelazione nel recipiente contenitore senza difficoltà mediante l'uso di una spatola a dimostrare le caratteristiche desiderate, in ogni momento entro sei mesi dalla data di consegna.

La vernice non dovrà assorbire grassi, oli ed altre sostanze tali da causare la

formazione di macchie di nessun tipo e la sua composizione chimica dovrà essere tale che, anche durante i mesi estivi, anche se applicata su pavimentazione bituminosa, non dovrà presentare traccia di inquinamento da sostanze bituminose.

Il potere coprente della vernice deve essere compreso tra 1,2 e 1,5 mq/Kg. (ASTM D 1738); ed il peso suo specifico non dovrà essere inferiore a Kg. 1,50 per litro a 25 °C (ASTM D 1473).

CARATTERISTICHE DELLE SFERE DI VETRO

Le sfere di vetro dovranno essere trasparenti, prive di lattiginosità e di bolle d'aria e, almeno per il 90% del peso totale dovranno aver forma sferica con esclusione di elementi ovali, e non dovranno essere saldate insieme.

L'indice di rifrazione non dovrà essere inferiore ad 1,50 usando per la determinazione il metodo della immersione con luce al tungsteno.

Le sfere non dovranno subire alcuna alterazione all'azione di soluzioni acide saponate a pH 5÷5,3 e di soluzione normale di cloruro di calcio e di sodio.

La percentuale in peso delle sfere contenute in ogni chilogrammo di vernice prescelta dovrà essere compresa tra il 30 ed il 40%.

Le sfere di vetro (premiscelato) dovranno soddisfare complessivamente alle seguenti caratteristiche granulometriche:

	Setaccio A.S.T.M	% in peso
Perline passanti per il setaccio	n. 70	100
Perline passanti per il setaccio	n. 140	15 – 55
Perline passanti per il setaccio	n. 230	0 – 10

IDONEITÀ DI APPLICAZIONE

La vernice dovrà essere adatta per essere applicata sulla pavimentazione stradale con le normali macchine spruzzatrici e dovrà produrre una linea consistente e piena della larghezza richiesta.

Potrà essere consentita l'aggiunta di piccole quantità di diluente fino al massimo del 4% in peso.

QUANTITÀ DI VERNICE DA IMPIEGARE E TEMPO DI ESSICCAMENTO

La quantità di vernice, applicata a mezzo delle normali macchine spruzzatrici sulla superficie di una pavimentazione bituminosa, in condizioni normali, dovrà essere non inferiore a Kg

0,120 per metro lineare di striscia larga cm 12, mentre per la striscia larga cm 15 non dovrà essere inferiore a Kg 0,150 e di Kg 1,00 per superfici variabili di mq 1,0 e 1,2. In conseguenza della diversa regolarità della pavimentazione ed alla temperatura dell'aria tra i 15 °C e 40 °C e umidità relativa non superiore al 70%, la vernice applicata dovrà asciugarsi sufficientemente entro 30-45 minuti dell'applicazione; trascorso tale periodo di tempo le vernici non dovranno staccarsi, deformarsi o scolorire sotto l'azione delle ruote gommate degli autoveicoli in transito.

Il tempo di essiccamento sarà anche controllato in laboratorio secondo le norme A.S.T.M. D/711-35.

VISCOSITÀ

La vernice nello stato in cui viene applicata, dovrà avere una consistenza tale da poter essere agevolmente spruzzata con la macchina traccialinee; tale consistenza misurata allo stormer viscosimeter a 25 °C espressa in unità Krebs sarà compresa tra 70 e 90

(A.S.T.M. D 562). La vernice che cambi consistenza entro sei mesi dalla consegna sarà considerata non rispondente a questo requisito.

COLORE

La vernice dovrà essere conforme al bianco o al giallo richiesto.

La determinazione del colore sarà fatta in laboratorio dopo l'essiccamento della stessa per 24 ore.

La vernice non dovrà contenere alcun elemento colorante organico e non dovrà scolorire al sole.

Quella bianca dovrà possedere un fattore di riflessione pari almeno al 75% relativo all'ossido di magnesio, accertata mediante opportuna attrezzatura.

Il colore dovrà conservare nel tempo, dopo l'applicazione, l'accertamento di tali conservazioni che potrà essere richiesto dalla stazione appaltante in qualunque tempo prima del collaudo e che potrà determinarsi con opportuni metodi di laboratorio.

RESIDUO

Il residuo non volatile sarà compreso tra il 65% ed il 75% in peso sia per la vernice bianca che per quella gialla.

CONTENUTO DI PIGMENTO

Il contenuto di biossido di titanio (pittura bianca) non dovrà essere inferiore al 14% in peso e quello cromato di piombo (vernice gialla) non inferiore al 10% in peso.

RESISTENZA AI LUBRIFICANTI E CARBURANTI

La pittura dovrà resistere all'azione lubrificante e carburante di ogni tipo e risultare insolubile ed inattaccabile alla loro azione.

PROVA DI RUGOSITÀ SU STRADA

Le prove di rugosità potranno essere eseguite su strade nuove in un periodo tra il 10° ed il 30° giorno dalla apertura del traffico stradale.

Le misure saranno effettuate con apparecchio Skid Tester ed il coefficiente ottenuto secondo le modalità d'uso previste dal R.D.L. inglese, non dovrà abbassarsi al di sotto del 60% di quello che presenta pavimentazioni non verniciate nelle immediate vicinanze della zona ricoperta con pitture; in ogni caso il valore assoluto non dovrà essere minore di 35 (trentacinque).

DILUENTE

Dovrà essere del tipo derivato da prodotti rettificati dalla distillazione del petrolio e dovrà rispondere al D.P.R. 245 del 6/3/1963 ovvero privo di benzolo e con una percentuale minima di componenti di toluolo e xilolo e quindi inferiore alla percentuale prescritta dall'art. 6 del sopracitato DPR.

Art. 59 - SEGNALETICA VERTICALE

DISPOSIZIONI GENERALI

Tutti i segnali devono essere rigorosamente conformi ai tipi, dimensioni, misure prescritte dal vigente Regolamento n° 610 del 16.09.1996 recante modifiche al Nuovo Codice della Strada, ed al DPR n° 495 del 16.12.92.

I materiali adoperati per la fabbricazione dei segnali dovranno essere della migliore qualità in commercio.

PARTI METALLICHE

I segnali devono essere costruiti in ogni loro parte in lamiera di alluminio semicrudo al 99% dello spessore non inferiore a 25/10 di mm o in lamiera di acciaio di prima scelta dello spessore non inferiore a 10/10 di mm.

Ogni segnale dovrà essere rinforzato lungo il perimetro con una bordatura di irrigidimento realizzata a scatola.

Se le dimensioni dei segnali superano la superficie di 1,25 m², i cartelli dovranno essere ulteriormente rinforzati con traverse di irrigidimento saldate secondo le mediane o le diagonali.

Le frecce di direzione, i pannelli VISUAL e di ostacolo, dovranno essere rinforzati mediante l'applicazione sul retro, per tutta la lunghezza del cartello, di due traverse di irrigidimento completamente scanalate adatte allo scorrimento longitudinale delle controstaffe di attacco ai sostegni.

Qualora infine i segnali siano costituiti da due o più pannelli contigui, questi dovranno essere perfettamente accostati mediante angolari in metallo resistenti alla corrosione, opportunamente forati e muniti di un sufficiente numero di bulloncini zincati.

La lamiera di alluminio dovrà essere resa scabra mediante carteggiatura meccanica, sgrassata a fondo e quindi sottoposta a procedimento di fosfocromatizzazione o ad analogo procedimento di pari affidabilità su tutte le superfici.

La lamiera di ferro dovrà essere prima decappata e quindi fosfatizzata mediante procedimento di bonderizzazione per ottenere sulla superficie della lamiera uno strato di cristalli salini protettivi ed ancoranti per la successiva verniciatura.

Il materiale grezzo dopo aver subito i suddetti processi di preparazione ed un trattamento antiossidante con applicazione di vernici tipo wash primer, dovrà essere verniciato a fuoco con opportuni prodotti, secondo il tipo di metallo, e la cottura a forno dovrà raggiungere una temperatura di 140°C.

Sul retro dei segnali dovrà essere indicato il nome del fabbricante, l'anno di fabbricazione del cartello, il numero di autorizzazione rilasciata dal Ministero dei LL.PP. ai sensi della Circolare n. 2584 del 9/06/ 95 nonché l'Ente o l'Amministrazione proprietaria della strada.

Per i segnali di prescrizione devono inoltre essere riportati gli estremi dell'ordinanza di apposizione.

L'insieme di tali iscrizioni non dovrà occupare una superficie maggiore di 200 cm², in conformità di quanto disposto al punto dell'art. 77 del D.P.R. n. 495 del 16/12/1992.

Ad evitare forature, tutti i segnali dovranno essere muniti di attacco standard (adatto a sostegni in ferro tubolare Ø 60) composto da staffe a corsoio della lunghezza utile di 12 cm saldate al segnale da controstaffe in acciaio zincato dello spessore di 3 mm con due fori, nonché da bulloni pure zincati (e relativi dadi) interamente filettati da 7,5 cm.

A scelta della Direzione Lavori potranno essere impiegati per i segnali di Direzione urbani, elementi profilati in estruso di alluminio modulari e connettabili, senza forature, con speciali morsetti per formare superfici di qualsiasi dimensione ed aventi un peso minimo di 12 kg /m². Detti segnali dovranno essere in alluminio estruso anticorrosione (UNI 6060 nello stato T5) con le facce esposte interamente ricoperte da pellicola catarifrangente.

I supporti aventi, a secondo della richiesta, un'altezza di 25 cm o 30 cm (rispondenti alle altezze prescritte cui al D.P.R. n. 495 del 16/12/1992) dovranno avere le seguenti caratteristiche:

SPESSORI

- per le altezze da 25÷30 cm non inferiore a 25/10 di mm su tutto lo sviluppo del profilo.
- per le targhe bifacciali, la distanza tra le due facce dovrà essere compresa tra 15 ÷ 25 mm.

RINFORZI

- ogni elemento avrà ricavate sul retro speciali profilature ad "omega aperto" formanti un canale continuo per tutta la lunghezza del segnale, che hanno la duplice funzione di irrigidire ulteriormente il supporto e di consentire l'alloggiamento e lo scorrimento della bulloneria di serraggio delle staffe, che in questo modo potranno essere fissate, senza problemi di interasse, anche a sostegni esistenti.

Per i profili da 25 cm e 30 cm, sono richieste tassativamente almeno 2 profilature ad "omega aperto".

- le targhe bifacciali dovranno essere complete anche di staffe a cerniera aperta pure in alluminio estruso per il fissaggio a sostegni tubolari di diam.60 o 90 mm.

- qualora non fossero richieste le staffe a cerniera aperta su entrambi i lati chiusi, quello mancante dovrà essere opportunamente chiuso con tappo pure in alluminio estruso.

GIUNZIONI

ogni profilo avrà ricavate, lungo i bordi superiori ed inferiori, due sagome ad incastro che consentano la sovrapposibilità e la congiunzione dei profilo medesimi.

Tale congiunzione, per offrire adeguate garanzie di solidità, dovrà avvenire mediante l'impiego di un sufficiente numero di bulloncini in acciaio inox da fissarsi sul retro del supporto come previsto per le targhe tradizionali, dalle norme AISCAT. Inoltre, per evitare possibili fenomeni di vandalismo, tale bulloneria non dovrà risultare visibile guardando frontalmente il retro del segnale e le teste delle viti saranno del tipo cilindrico con esagono incassato.

BORDI LATERALI:

i bordi laterali saranno rifiniti da un ulteriore profilo a "C" che sulla faccia anteriore del segnale si sovrapponga alla pellicola e che posteriormente consenta il fissaggio, a mezzo di idonee staffe in lega di alluminio, al supporto modulare.

FINITURE:

le targhe realizzate con i profili descritti dovranno consentire l'applicazione sulla faccia anteriore dei vari tipi di pellicola con le stesse modalità e garanzie delle targhe tradizionali.

Per quanto riguarda la finitura posteriore, non viene richiesto alcun trattamento particolare date le notevoli caratteristiche chimico-fisiche della lega anticorrosione.

TARGHE

Le targhe modulari in lega di alluminio anticorrosione dovranno inoltre consentire l'intercambiabilità di uno o più moduli danneggiati senza dover sostituire l'intero segnale e permettere di apportare variazioni sia di messaggio che di formato utilizzando il supporto originale.

I sostegni saranno in ferro tubolare e previo decappaggio del grezzo, dovranno essere zincati a caldo secondo le norme UNI 5101 e ASTM 123, che per il diametro di 60 mm il rapporto è di 2,95 kg/m di tubo, la sommità dei sostegni dovrà essere chiusa con apposito tappo a pressione in resina sintetica e dovranno avere un peso minimo di 4,11 kg/m.

I sostegni per i segnali di indicazione in elementi estrusi di alluminio saranno in acciaio zincato a caldo (secondo le norme ASTM 123 con profilo ad "IPE" dimensionati per resistere ad una spinta di 140 kg/m² ed atti al fissaggio degli

elementi modulari con speciali denti in lega di alluminio UNI 6060 nello stato T5 dell'altezza di 40 mm.

FACCIA ANTERIORE

Sulla faccia a vista dei supporti metallici dovranno essere applicate pellicole retroriflettenti a normale efficienza classe 1 o ad elevata efficienza classe 2, aventi le caratteristiche di cui al Disciplinare Tecnico approvato con D.M. 31.03.1995, in conformità di quanto prescritto per ciascun tipo di segnale al punto 12 dell'art. 79 del D.P.R. n.° 495 del 16/12/1992. Le certificazioni di conformità relative alle pellicole retroriflettenti proposte, dovranno contenere gli esiti di tutte le analisi e prove prescritte dal suddetto Disciplinare Tecnico e, dalla descrizione delle stesse, dovrà risultare in modo chiaro ed inequivocabile che tutte le prove ed analisi sono state effettuate secondo le metodologie indicate sui medesimi campioni per l'intero ciclo e per tutti i colori previsti dalla Tabella 1 del Disciplinare Tecnico summenzionato. Inoltre, mediante esami specifici espressamente citati nel relativo certificato di conformità, dovrà essere comprovato che il marchio di individuazione delle pellicole retroriflettenti di classe 1 e classe 2 sia effettivamente integrato con la struttura interna del materiale, inasportabile e perfettamente visibile dopo la prova di invecchiamento accelerato strumentale.

Sui triangoli ed i dischi della segnaletica di pericolo, di divieto ed obbligo, la pellicola retroriflettente dovrà costituire un rivestimento senza soluzione di continuità di tutta la faccia utile del cartello, con nome convenzionale a "Pezzo unico"; con questa denominazione si vuole definire un pezzo intero di pellicola, sagomato secondo la forma del segnale, stampato mediante metodo serigrafico con speciali paste trasparenti, per le parti colorate e nere opache per i simboli.

La stampa dovrà essere effettuata con i prodotti ed i metodi prescritti dal fabbricante delle pellicole e dovrà mantenere inalterate le proprie caratteristiche per un periodo di tempo pari a quello garantito per la durata delle pellicole retroriflettenti.

Per i segnali di indicazione il codice dei colori, la composizione grafica, la simbologia, i caratteri alfabetici componenti le iscrizioni, devono rispondere a quanto prescritto ai punti dall'1 al 10 dell'art. 125 del D.P.R.n.495 del 16/12/92.

I segnali nuova figura 36-37-40 48 e 52, nonché tutti i segnali di preavviso e di direzione di nuova

installazione, dovranno essere obbligatoriamente realizzati in pellicola ad elevata efficienza Classe II in conformità di quanto previsto al punto 12 dell'art. 79 del D.P.R. n. 495 del 16/12/1992.

Tutti gli altri segnali potranno essere realizzati interamente in pellicola ad elevata efficienza classe 2, su richiesta della Direzione Lavori; varranno in ogni caso le modalità di esecuzione già sopra descritte e relative ai segnali a pezzo unico e a quelli di indicazione.

Qualora i segnali di indicazione ed in particolare le frecce di direzione siano di tipo perfettamente identico, la Direzione Lavori potrà richiederne la realizzazione interamente o parzialmente con metodo serigrafico, se il quantitativo giustifichi le spese per l'attrezzatura di stampa.

Le pellicole retroriflettenti dovranno essere applicate sui supporti metallici mediante le apparecchiature previste all'art. 194 comma I del D.P.R. n.° 495 del 16/12/92.

L'applicazione dovrà comunque essere eseguita a perfetta regola d'arte, secondo le prescrizioni delle Ditte produttrici delle pellicole.

Modalità di misura e di valutazione:

Tutti i materiali per la segnaletica saranno valutati, a seconda dei tipi e delle caratteristiche, come indicato nell'Elenco prezzi.

Detti prezzi s'intendono comprensivi degli oneri inerenti i trasporti e gli scarichi ai magazzini nelle località indicate dalla Direzione Lavori.

Allegato «A»

DICHIARAZIONE DI CONFORMITA' A STANDARD SOCIALI MINIMI di cui all'Allegato I al decreto del Ministro dell'ambiente 6 giugno 2012 (articolo 59, comma 2)

Dichiarazione di conformità a standard sociali minimi

*Il sottoscritto
in qualità di rappresentante legale dell'impresa i.....*

dichiara:

che i beni oggetto del presente appalto sono prodotti in conformità con gli standard sociali minimi in materia di diritti umani e di condizioni di lavoro lungo la catena di fornitura (da ora in poi "standard") definiti da:

- le otto Convenzioni fondamentali dell'Organizzazione Internazionale del Lavoro (OIL, International Labour Organization – ILO), ossia, le Convenzioni n. 29, 87, 98, 100, 105, 111 e 182;*
- la Convenzione ILO n. 155 sulla salute e sicurezza nei luoghi di lavoro;*
- la Convenzione ILO n. 131 sulla definizione di salario minimo;*
- la Convenzione ILO n. 1 sulla durata del lavoro (industria);*
- la Convenzione ILO n. 102 sulla sicurezza sociale (norma minima);*
- la "Dichiarazione Universale dei Diritti Umani" Approvata dall'Assemblea Generale delle Nazioni Unite il 10 dicembre 1948;*
- art. n. 32 della "Convenzione sui Diritti del Fanciullo" Approvata dall'Assemblea Generale delle Nazioni Unite il 20 novembre 1989, ratificata in Italia con Legge del 27 maggio 1991, n. 176 "Ratifica ed esecuzione della Convenzione sui Diritti del Fanciullo", fatta a New York il 20 novembre 1989;*
- la legislazione nazionale, vigente nei Paesi ove si svolgono le fasi della catena di fornitura, riguardanti la salute e la sicurezza nei luoghi di lavoro, nonché la legislazione relativa al lavoro, inclusa quella relativa al salario, all'orario di lavoro e alla sicurezza sociale (previdenza e assistenza).*

Quando le leggi nazionali e gli standard sopra richiamati fanno riferimento alla stessa materia, sarà garantita la conformità allo standard più elevato.

Convenzioni fondamentali dell'ILO:

Lavoro minorile (art. 32 della Convenzione ONU sui Diritti del Fanciullo; Convenzione ILO sull'età minima n.

138; Convenzione ILO sulle forme peggiori di lavoro minorile n. 182)

- I bambini hanno il diritto di essere protetti contro lo sfruttamento economico nel lavoro e contro l'esecuzione di lavori che possono compromettere le loro opportunità di sviluppo ed educazione.*
- L'età minima di assunzione all'impiego o al lavoro deve essere in ogni caso non inferiore ai 15 anni.*
- I minori di 18 anni non possono assumere alcun tipo di impiego o lavoro che possa comprometterne la salute, la sicurezza o la moralità.*
- Nei casi di pratica di lavoro minorile, opportuni rimedi devono essere adottati rapidamente.*
- Contemporaneamente, deve essere messo in atto un sistema che consenta ai bambini di perseguire il loro percorso scolastico fino al termine della scuola dell'obbligo.*

Lavoro forzato/schiavitù (Convenzione ILO sul lavoro forzato n. 29 e Convenzione ILO sull'abolizione del lavoro forzato n. 105)

- E' proibito qualunque tipo di lavoro forzato, ottenuto sotto minaccia di una punizione e non offerto dalla persona spontaneamente.*
- Ai lavoratori non può essere richiesto, ad esempio, di pagare un deposito o di cedere i propri documenti di identità al datore di lavoro. I lavoratori devono inoltre essere liberi di cessare il proprio rapporto di lavoro con ragionevole preavviso.*

Discriminazione (Convenzione ILO sull'uguaglianza di retribuzione n° 100 e Convenzione ILO sulla discriminazione (impiego e professione) n. 111)

- Nessuna forma di discriminazione in materia di impiego e professione è consentita sulla base della razza, del colore, della discendenza nazionale, del sesso, della religione, dell'opinione politica, dell'origine sociale, dell'età, della disabilità, dello stato di salute, dell'orientamento sessuale e dell'appartenenza sindacale.*

Libertà sindacale e diritto di negoziazione collettiva (Convenzione ILO sulla libertà sindacale e la

protezione del diritto sindacale n. 87 e Convenzione ILO sul diritto di organizzazione e di negoziazione collettiva n. 98)

lavoratori hanno il diritto, senza alcuna distinzione e senza autorizzazione preventiva, di costituire delle organizzazioni di loro scelta, nonché di divenirne membri e di ricorrere alla negoziazione collettiva.

Firma,

Data:.....

Timbro